

部门集中采购、分散采购

招 标 文 件

招标文件编号：GSDC-2025010

标 包 编 号：GSDC-2025010-001

项 目 名 称：通渭县第一中学升级教学管理设备项目

采 购 人：甘肃省通渭县第一中学

代 理 机 构：甘肃鼎程项目管理咨询有限公司

2025年02月

目 录

第一章 投标邀请

第二章 投标人须知

第三章 电子投标文件的格式

第四章 采购项目需求

第五章 评标办法

第六章 合同条款及格式

第七章 政府采购项目投标供应商满意度调查问卷

附件：

1. “甘肃省政府采购、交通工程、水利工程电子交易系统”投标文件编制工具操作手册
2. “甘肃省政府采购、交通工程、水利工程电子交易系统”技术支持联系方式

第一章 投标邀请

甘肃鼎程项目管理咨询有限公司受甘肃省通渭县第一中学委托，对通渭县第一中学升级教学仪器设备项目以公开招标方式进行采购，欢迎符合资格条件的供应商前来参加。

1. 招标文件编号： GSDC-2025010

2. 招标内容：

实验室、准备室

3. 项目预算： 780.0万元 标包GSDC-2025010-001采购预算：354.0万元

最高限价： 353.9503万元

4. 投标人资格要求

(1) 营业执照：投标人有效的营业执照，或事业单位法人证书，或自然人身份证明，或其他非企业组织证明独立承担民事责任能力的文件。（原件彩色扫描件）

(2) 财务状况：投标人提供投标截止日前18个月内经第三方审计的财务报告原件彩色扫描件，或财政部门认可的政府采购专业担保机构出具的投标担保函原件彩色扫描件，或银行出具的资信证明原件彩色扫描件。（以出报告日期为准）

(3) 纳税证明：投标人需提供投标截止日前缴纳的6个月内任意一个月的增值税或企业所得税的凭据，依法免税的投标人，应提供相应的证明文件。（原件彩色扫描件）

(4) 社保缴纳证明：社会保障资金缴纳记录（投标人逐月缴纳社会保障资金的，须提供投标截止日前6个月内至少一个月的缴纳社会保障资金的入账票据凭证原件彩色扫描件，投标人逐年缴纳社会保障资金的，须提供投标截止日前上年度缴纳社会保障资金的入账票据凭证原件彩色扫描件）

(5) 无重大违法记录声明：参加政府采购活动前3年内在经营活动中没有重大违法记录的书面声明（原件彩色扫描件）。（截至开标日成立不足3年的供应商可提供自成立以来无重大违法记录的书面声明）。

(6) 法定代表人身份证明或法定代表人授权书：法定代表人身份证明（原件彩色扫描件）或法定代表人授权书（原件彩色扫描件）

(7) 信用记录：供应商未被列入“信用中国”网站(www.creditchina.gov.cn)记录失信被执行人或重大税收违法失信主体名单；不处于中国政府采购网(www.ccgp.gov.cn)政府采购严重违法失信行为记录名单中的禁止参加政府采购

活动期间的方可参加本项目的投标。投标日当天，由资格审查小组根据以上要求对各供应商信用记录进行查询，有以上行为的视为无效响应。（供应商无需在其资格证明文件中提供信用记录的查询结果）

（8）中国裁判文书网查询：近三年内在中国裁判文书网检索结果中无“贪污贿赂罪”记录，如相关记录已失效，须提供相关证明文件

（9）开户信息：开户许可证或基本存款账户信息（原件扫描件）

（10）具备履行合同所必需的设备和专业技术能力的声明函：具备履行合同所必需的设备和专业技术能力的证明材料（提供声明函）

5. 获取招标文件的时间、地点、方式

获取招标文件的时间、地点：详见招标公告

社会公众可通过定西市公共资源交易网免费下载或查阅招标文件。拟参与定西市公共资源交易活动的潜在投标人需先在定西市公共资源交易网上注册，获取“用户名+密码+验证码”，以软认证方式登录；也可以用数字证书（CA）方式登录。这两种方式均可进行“我要投标”等后续工作。

6. 信息注册、投标须知

为了规范交易平台的业务流程以及给用户提供方便快捷的服务，凡是拟参与定西市公共资源交易活动的招标人、招标代理机构、投标人需先在定西市公共资源交易网上注册，使用“用户名+密码+验证码”或CA数字认证方式登录办理业务。

社会公众可通过定西市公共资源交易网浏览公告，（定西市公共资源交易网：<https://ggzy.dingxi.gov.cn>）。点击“免费下载招标文件”，根据系统提示，保存电子标书文件至本地电脑；投标人浏览电子标书后，确定投标的需登录定西市公共资源交易电子服务系统，在系统首页最新招标项目中查询需要投标的项目或在“招标方案”-“标段（包）”中查询需要投标的标段，选中后点击“我要投标”，根据要求填写信息。

本项目的开评标活动通过“甘肃省政府采购、交通工程、水利工程电子交易系统”（<https://wskpb.ggzyjy.gansu.gov.cn:3065/login>）进行，请投标人在开标时间前登录系统，下载“投标文件编制工具”、“甘肃省政府采购、交通工程、水利工程电子交易系统使用帮助”和“固化后的招标文件”，并按照“甘肃省政府采购、交通工程、水利工程电子交易系统使用帮助”来编制投标文件，并完成网上投标（上传已编制投标文件的文件哈希值）和开标操作，若在开标截止时间前没有网上投标（上传已编制投标文件的文件哈希值）则视为放弃投标。

7. 投标截止时间、开标时间及地点

提交投标文件截止时间：详见招标公告。

网上开标时间：详见招标公告

网上开标地点：详见招标公告

8. 公告期限

自本项目招标公告发布之日起5个工作日

9. 开标方式：

本项目通过“甘肃省政府采购、交通工程、水利工程电子交易系统”进行远程开标。

10. 项目联系人姓名及电话：

采购人：甘肃省通渭县第一中学

地址：通渭县平襄镇中学巷25号

邮编：743300

联系人：张主任

联系电话：18093235009

代理机构：甘肃鼎程项目管理咨询有限公司

地址：甘肃省定西市安定区将台街(悦心润苑8号楼502)

邮编：743000

联系人：王思学

联系电话：17793255432

第二章 投标人须知

投标人须知前附表

(本表是对投标人须知的具体补充和修改，如有矛盾，以前附表为准)

条款号	条款名称	说明和要求
1.1	项目名称	通渭县第一中学升级教学仪器设备项目
1.1	招标文件编号	GSDC-2025010
1.1	采购方式	公开招标
2.1	采购人	采购人：甘肃省通渭县第一中学 地 址：通渭县平襄镇中学巷25号 联系人：张主任 联系电话：18093235009
2.1	资金来源	财政性资金
2.2	代理机构	代理机构：甘肃鼎程项目管理咨询有限公司 地址：甘肃省定西市安定区将台街(悦心润苑8号楼502) 联系人：王思学 联系电话：17793255432
4.1	投标人的资格条件	<p>(1) 营业执照：投标人有效的营业执照，或事业单位法人证书，或自然人身份证明，或其他非企业组织证明独立承担民事责任能力的文件。（原件彩色扫描件）</p> <p>(2) 财务状况：投标人提供投标截止日前18个月内经第三方审计的财务报告原件彩色扫描件，或财政部门认可的政府采购专业担保机构出具的投标担保函原件彩色扫描件，或银行出具的资信证明原件彩色扫描件。（以出报告日期为准）</p>

（3）纳税证明：投标人需提供投标截止日前缴纳的6个月内任意一个月的增值税或企业所得税的凭据，依法免税的投标人，应提供相应的证明文件。

（原件彩色扫描件）

（4）社保缴纳证明：社会保障资金缴纳记录（投标人逐月缴纳社会保障资金的，须提供投标截止日前6个月内至少一个月的缴纳社会保障资金的入账票据凭证原件彩色扫描件，投标人逐年缴纳社会保障资金的，须提供投标截止日前上年度缴纳社会保障资金的入账票据凭证原件彩色扫描件）

（5）无重大违法记录声明：参加政府采购活动前3年内在经营活动中没有重大违法记录的书面声明（原件彩色扫描件）。（截至开标日成立不足3年的供应商可提供自成立以来无重大违法记录的书面声明）。

（6）法定代表人身份证明或法定代表人授权书：法定代表人身份证明（原件彩色扫描件）或法定代表人授权书（原件彩色扫描件）

（7）信用记录：供应商未被列入“信用中国”网站(www.creditchina.gov.cn)记录失信被执行人或重大税收违法失信主体名单；不处于中国政府采购网(www.ccgp.gov.cn)政府采购严重违法失信行为记录名单中的禁止参加政府采购活动期间的方可参加本项目的投标。投标日当天，由资格审查小组根据以上要求对各供应商信用记录进行查询，有以上行为的视为无效响应。（供应商无需在其资格证明文件中提供信用记录的查询结果）

（8）中国裁判文书网查询：近三年内在中国裁判文书网检索结果中无“贪污贿赂罪”记录，如相关记录已失效，须提供相关证明文件

（9）开户信息：开户许可证或基本存款账户信息（原件扫描件）

（10）具备履行合同所必需的设备和专业技术能力的声明函：具备履行合同所必需的设备和专业技术

		能力的证明材料（提供声明函）
5.1	联合体投标	不接受
7.1	分公司投标	不接受（除银行、保险、电力、电信等特殊行业外，本项目不接受非独立法人单位分公司的投标）
9	中小企业扶持政策	<p>1. 根据工业和信息化部、国家统计局、国家发展和改革委员会、财政部等部委发布的《关于印发中小企业划型标准规定的通知》（工信部联企业〔2011〕300号），按照本次采购标的所属行业的划型标准，符合条件的中小微企业应按照招标文件格式要求提供《中小企业声明函》。</p> <p>2. 根据财政部、工业和信息化部发布的《政府采购促进中小企业发展管理办法》（财库〔2020〕46号）和财政部《关于进一步加大政府采购支持中小企业力度的通知》（财库〔2022〕19号）规定，对小型和微型企业产品的投标价格给予0.0%的扣除，用扣除后的价格参与评审。</p> <p>3. 投标人提供的货物由中小企业生产且使用该中小企业商号或者注册商标的，享受中小企业扶持政策。供应商提供的货物既有中小企业制造的货物，也有大型企业制造的货物的，不享受中小企业扶持政策。</p> <p>4. 投标人是联合体的，联合体各方均为小型、微型企业的，联合体视同为小型、微型企业享受相关优惠政策；接受大中型企业与小微企业组成联合体或者允许大中型企业向一家或者多家小微企业分包的采购项目，对于联合协议或者分包意向协议约定小微企业的合同份额占到合同总金额30%以上的，对联合体或者大中型企业的报价给予5%的扣除，用扣除后的价格参加评审。</p> <p>5. 提供由省级以上监狱管理局、戒毒管理局（含新疆生产建设兵团）出具的属于监狱企业证明文件（原件彩色扫描件）的，视同为小型和微型企业。</p>

		6. 符合享受政府采购支持政策的残疾人福利性单位条件且提供《残疾人福利性单位声明函》的，视同为小型和微型企业。
9. 2	采购标的对应的中小企业划分标准所属行业	工业
11. 1	现场踏勘（标前答疑会）	不组织
14. 3	招标文件的构成	加注“●”号条款为实质性条款，不得出现负偏离，发生负偏离即作无效标处理。加注“▲”号的产品为核心产品，任意一种核心产品为同一品牌时，按照投标人须知第35.4条款执行。
15. 1	构成招标文件的其他文件	招标文件的澄清、更正及有关补充通知为招标文件的有效组成部分。
19. 3	备选投标方案和报价	不接受备选投标方案和多个报价。
20. 1	投标保证金	不收取
24. 1	投标有效期	开标后90天
25. 1	电子投标文件份数	固化的电子投标文件1份和上传到甘肃省政府采购、交通工程、水利工程电子交易系统的投标文件对应的哈希值。 注：固化的电子投标文件应包含资格证明文件和商务技术文件两部分。
25. 4	电子投标文件的签署	投标人在投标文件及相关文件的签订、履行、通知等事项的书面文件中的单位盖章、印章、公章等处均仅指与当事人名称全称相一致的标准公章或具有法定效力的电子签章，不得使用其它形式（如带有“专用章”等字样的印章）。投标人的法定代表人或授权代

		表签字或盖章等处仅指与法定代表人或者授权代表名称相一致的签名或盖具有法定效力的个人印鉴或签字章或电子章，不符合本条规定的投标将被拒绝。
26.1	电子投标文件提交方式	本项目采用网上电子投标方式，不接受投标人递交的纸质投标文件，投标人将投标文件对应的哈希值和固化的电子投标文件按招标文件要求成功上传提交到“甘肃省政府采购、交通工程、水利工程电子交易系统”。（网址： https://wskpb.ggzyjy.gansu.gov.cn:3065/login ）
26.1	投标截止时间	在招标公告规定的开标时间前成功上传提交到“甘肃省政府采购、交通工程、水利工程电子交易系统”（网址： https://wskpb.ggzyjy.gansu.gov.cn:3065/login ），对迟于投标截止时间提交的电子投标文件对应的哈希值将不予接受。
28.1	开标时间和地点	开标时间：详见招标公告 开标地点：详见招标公告
28.6	开标	各授权代表务必在开标、评标过程中保持甘肃省政府采购、交通工程、水利工程电子交易系统中“群聊”功能和电话畅通，否则造成的一切后果由投标人自行承担。
28.7		评标委员会要求投标人提交的澄清、补正、说明(报价)等材料，投标人必须在规定的时间内在“网上开标厅”页面点击“澄清回复”按钮，进行回复提交，如不能在规定的时间内响应或提交，一切后果由投标人自行承担。
29.1	资格审查	开标后，采购人或集采机构应当依法对投标人的资格进行审查。资格审查合格的投标人不足3家的，不得评标。若提供的资格证明文件不全或不实，将导致其投标无效。

34.1	评标原则	评标委员会认为投标人的报价明显低于其他通过符合性审查投标人的报价，有可能影响产品质量或者不能诚信履约的，应当要求其在评标现场合理的时间内提供书面说明，必要时提交相关证明材料；投标人不能证明其报价合理性的，评标委员会应当将其作为无效投标处理。
34.2	评标办法	综合评分法
43.1	分包履约	中标人在合同签订之前必须征得采购人同意
47.1	供应商对招标文件提出质疑的时间	供应商应在其获取招标文件之日起7个工作日内对招标文件的内容提出质疑。
48.1	采购代理服务 费	以中标价格为计费基础，参照国家发展改革委颁发的发改价格[2011]534号）规定的标准计取招标代理服务费。
49.1	中标通知书领 取	网上领取
依据《甘肃省发展和改革委员会 甘肃省财政厅关于省级公共资源交易平台服务费收费标准的批复》（甘发改收费〔2019〕421号）制定的标准收取服务费。		
核心 产品	智能吊装箱体和智慧黑板作为核心产品	
其他 补充 内容		
评审 过程 澄 清、	投标人响应澄清答疑、谈判及询标时，将使用“甘肃省政府采购、交通工程、水利工程电子交易系统的网上开评标系统”的视频会议功能。各投标人要诚信、守时，及时响应视频会议；因投标人自身原因未响应视频会议，导致的一切损失自行承担。	

谈判、述标等视频会议操作	<p>投标人具体使用步骤是，投标人首先登陆“甘肃省政府采购、交通工程、水利工程电子交易系统的网上开评标系统”，在“我参与的项目”中进入网上评标厅，然后通过页面右上角“进入视频会议”按钮加入视频会议。</p> <p>该视频会议是由评标委员会在网上开评标系统内发起；投标人应确保在网络环境良好，且使用电脑具有音频和视频功能的情况下参与会议，以保证沟通效果。专家发起会议后，会通过短信（投标登记时填写的联系电话）和交易系统内的系统通知两种方式提醒投标人，投标人收到提醒后，应及时进入评标会议。投标人在操作过程中如遇任何技术问题，可以通过交易系统的客服获取帮助，也可通过“甘肃省公共资源交易网”的服务指南中获取该系统的操作手册。</p> <p>“甘肃省政府采购、交通工程、水利工程电子交易系统的网上开评标系统”地址：https://wskpb.ggzyjy.gansu.gov.cn:3065/login</p>
--------------	---

一、总则

1. 适用范围

1.1 本招标文件仅适用于本次公开招标所叙述的货物、工程或服务采购项目。

2. 有关定义

2.1 “采购人”是指依法进行政府采购的国家机关、事业单位、团体组织。本次政府采购的采购人名称、地址、电话、联系人及资金来源见投标人须知前附表。

2.2 “采购代理机构”（以下简称代理机构）。代理机构地址、电话、联系人见投标人须知前附表。

2.3 “投标人”是指响应招标、参加投标竞争的法人、其他组织或者自然人。

2.4 “招标采购单位”系指“采购人”和“代理机构”的统称。

2.5 “招标文件”是指由代理机构发出的文本、文件，包括全部章节和附件及答疑会议纪要。

2.6 “电子投标文件”是指投标人根据本招标文件编制完成并向代理机构提交的全部文件。

2.7 “采购文件”是指包括采购活动记录、采购预算、招标文件、电子投标文件、评标标准、评标报告、定标文件、合同文本、验收证明、质疑答复、投诉处理决定及其他有关文件、资料。

2.8 “货物”是指各种形态和种类的物品，包括原材料、燃料、设备、产品等，详见《政府采购品目分类目录》（财库〔2022〕31号）。

2.9 “工程”是指建设工程，包括建筑物和构筑物的新建、改建、扩建、装修、拆除、修缮等，详见《政府采购品目分类目录》（财库〔2022〕31号）。

2.10 “服务”是指除货物和工程以外的其他政府采购对象，详见《政府采购品目分类目录》（财库〔2022〕31号）。

2.11 节能产品是指财政部 国家发展和改革委员会公布现行的《节能产品政府采购品目清单》（财库〔2019〕19号）中“★”标注的品目产品。

2.12 环境标志产品是指财政部、环境保护部发布现行的《环境标志产品政府采购品目清单》（财库〔2019〕18号）中的品目产品。

2.13 “进口产品”是指通过中国海关报关验放进入中国境内且产自关境外的产品，详见《关于政府采购进口产品管理有关问题的通知》（财库〔2007〕119号）。

2.14 书面形式是合同书、信件、电报、电传、传真等可以有形地表现所载内容的形式。以电子数据交换、电子邮件等方式能够有形地表现所载内容，并可以随时调取查用的数据电文，视为书面形式。

3. 知识产权

3.1 投标人应保证在本项目使用的任何产品和服务（包括部分使用）时，不会产生因第三方提出侵犯其专利权、商标权或其它知识产权而引起的法律和经济纠纷，如因专利权、商标权或其它知识产权而引起法律和经济纠纷，由投标人承担所有相关责任。

3.2 采购人享有本项目实施过程中产生的知识成果及知识产权。

3.3 投标人如欲在项目实施过程中采用自有知识成果，需在电子投标文件中声明，并提供相关知识产权证明文件。使用该知识成果后，投标人需提供开发接口和开发手册等技术文档，并承诺提供无限期技术支持，采购人享有永久使用权。

3.4 如采用投标人所不拥有的知识产权，则在投标报价中必须包括合法获取该知识产权的相关费用。

3.5 采购人、代理机构和评标专家对投标人提交的电子投标文件及其内容负有保密义务，未经对方书面同意，不得泄露或提供给第三人。

4. 合格的投标人

4.1 符合《中华人民共和国政府采购法》第二十二条投标人参加政府采购活动应当具备的条件及其他有关法律、法规关于投标人的有关规定，有能力提供招标采购货物及服务的投标人。

4.2 符合《投标邀请》中关于投标人资格要求的规定。

5. 关于联合体投标

5.1 若《投标邀请》接受联合体投标的：

（1）两个以上的自然人、法人或者其他组织可以组成一个联合体，以一个投标人的身份共同参加政府采购。

（2）联合体各方均应当符合《政府采购法》第二十二条第一款规定的条件，根据采购项目的特殊要求规定投标人特定条件的，联合体各方中至少应当有一方符合《投标邀请》规定的投标人资格条件。并提交联合体各方的资格证明文件。

（3）联合体各方之间应当签订联合协议并在电子投标文件内提交，明确约定联合体主体及联合体各方承担的工作和相应的责任。联合体各方签订联合协议后，不得再以自己名义单独在同一项目中投标，也不得组成新的联合体参加同一项目投标。

(4) 在公共资源交易电子服务系统“我要投标”登记时，应以联合协议中确定的主体方名义登记。主体方必须按要求填写其他联合体各方的信息。

(5) 由同一专业的单位组成的联合体，按照同一项资质等级较低的单位确定资质等级。业绩等有关打分内容根据共同投标协议约定的各方承担的工作和相应责任，确定一方打分，不累加打分；评审标准无明确或难以明确对应哪一方的打分内容按主体方打分。

(6) 联合体各方均为小型、微型企业的，联合体视同为小型、微型企业享受相关中小企业扶持优惠政策。小微企业应提供《中小企业声明函》

(7) 联合协议约定小微企业的合同份额占到合同总金额30%以上的，对联合体的报价给予投标须知前附表中规定的比例的扣除，用扣除后的价格参加评审。小微企业应提供《中小企业声明函》。

(8) 联合体各方应当共同与采购人签订采购合同，就采购合同约定的事项对采购人承担连带责任。

6. 关于关联企业投标

除联合体外，法定代表人或单位负责人为同一个人或者存在直接控股、管理关系的不同投标人，不得同时参加同一项目或同一子项目的投标。如同时参加，则评审时将同时被拒绝。

7. 关于分公司投标

7.1 除银行、保险、电力、电信等特殊行业外，本项目不接受非独立法人单位分公司的投标。

7.2 分公司作为投标人参与本项目政府采购活动的，应提供具有法人资格的总公司的营业执照副本原件彩色扫描件及法人企业授权书原件彩色扫描件，法人企业授权书须加盖总公司公章。总公司可就本项目或此类项目在一定范围或时间内出具法人企业授权书。已由总公司授权的，总公司取得的相关资质证书对分公司有效，法律法规或者行业另有规定的除外。

8. 关于提供前期服务的投标人

为采购项目提供整体设计、规范编制或者项目管理、监理、检测等服务的投标人，不得再参加该采购项目的其他采购活动。

9. 关于中小企业扶持政策

9.1 中小企业是指在中华人民共和国境内依法设立，依据国务院批准的中小企业划分标准确定的中型企业、小型企业和微型企业，但与大企业的负责人为同一人，或者与大企业存在直接控股、管理关系的除外。中小企业投标应提供《中小企业声明函》。采购标的对应的中小企业划分标准所属行业详见投标邀请和投标人须知前附表。

9.2 符合中小企业划分标准的个体工商户，在政府采购活动中视同中小企业。

9.3 投标人提供的货物由中小企业生产且使用该中小企业商号或者注册商标的，享受中小企业扶持政策。提供的货物既有中小企业制造的货物，也有大型企业制造货物的，不享受中小企业扶持政策。

9.4 根据《财政部 司法部关于政府采购支持监狱企业发展有关问题的通知》（财库〔2014〕68号），监狱企业视同小微企业。监狱企业是指由司法部认定的为罪犯、戒毒人员提供生产项目和劳动对象，且全部产权属于司法部监狱管理局、戒毒管理局、直属煤矿管理局，各省、自治区、直辖市监狱管理局、戒毒管理局，各地(设区的市)监狱、强制隔离戒毒所、戒毒康复所，以及新疆生产建设兵团监狱管理局、戒毒管理局的企业。监狱企业投标时，提供由省级以上监狱管理局、戒毒管理局（含新疆生产建设兵团）出具的属于监狱企业的证明文件，不再提供《中小企业声明函》。

9.5 根据《财政部 民政部 中国残疾人联合会关于促进残疾人就业政府采购政策的通知》（财库〔2017〕141号）的规定，残疾人福利性单位视同为小型、微型企业。

9.6 中标投标人为中小企业的，应随中标结果同时公告其《中小企业声明函》。

9.7 中标投标人为残疾人福利性单位的，应随中标结果同时公告其《残疾人福利性单位声明函》，接受社会监督。

10. 投标费用

10.1 无论招标的结果如何，投标人应自行承担所有与招标采购活动有关的全部费用。

11. 现场踏勘

11.1 投标人应按投标人须知前附表中规定对采购项目现场和周围环境的现场踏勘。

11.2 踏勘现场的费用由投标人自己承担，踏勘期间所发生的人身伤害及财产损失由投标人自己负责。

11.3 采购人不对投标人据此而做出的推论、理解和结论负责。一旦中标，投标人不得以任何借口，提出额外补偿，或延长合同期限的要求。

12. 采购进口产品

12.1 经财政监管部门审核管理，并经进口论证后方可采购进口产品。

13. 节能产品

13.1 对政府采购节能产品、环境标志产品实施品目清单管理。依据品目清单和认证证书，产品属于节能产品政府采购品目清单(财库〔2019〕19号)中“★”标注的品目产品，实施政府强制采购。产品属于环境标志产品政府采购品目清单(财库〔2019〕18号)范围内的品目产品，实施政府优先采购。

二、招标文件

14. 招标文件的构成

14.1 招标文件用以阐明招标项目所需的资质、技术、服务及报价等要求、招标投标程序、有关规定和注意事项以及合同主要条款等。本招标文件包括以下内容：

- (1) 投标邀请；
- (2) 投标人须知；
- (3) 电子投标文件格式；
- (4) 采购项目需求；
- (5) 评标办法；
- (6) 合同条款及格式。

14.2 除非有特殊要求，招标文件不单独提供招标项目使用地的自然环境、气候条件、公用设施等情况，投标人被视为熟悉上述与履行合同有关的一切情况。

14.3 加注“●”号条款为实质性条款，不得出现负偏离，发生负偏离即作无效标处理。加注“▲”号的产品为核心产品，任意一种核心产品为同一品牌时，按照本部分第35.4条款执行。

14.4 招标文件中涉及的参照品牌、型号仅起说明作用，并没有任何限制性，投标人在投标中可以选用其他替代品牌或型号，但这些替代要实质上优于或相当于招标要求。

14.5 除招标文件另有规定外，招标文件中要求的每一项产品只允许一种产品投标，每一项产品的采购数量不允许变更。

14.6 投标人应认真阅读和充分理解招标文件中所有的事项、格式条款和规范要求。投标人没有对招标文件全面做出实质性响应是投标人的风险。没有按照招标文件要求做出实质性响应的电子投标文件将被拒绝。

15. 招标文件的澄清和修改

15.1 招标采购单位可以对已发出的招标文件进行必要的澄清或者修改。澄清或者修改的内容可能影响电子投标文件编制的，招标采购单位应当在投标截止时间至少15日前，通知所有获取招标文件的潜在投标人；不足15日的，招标

采购单位应当顺延提交电子投标文件的截止时间。同时在甘肃省公共资源交易网上发布更正公告，并对其具有约束力。投标人应以信函、传真、电子邮件形式确认已收到修改文件，该澄清或者修改的内容为招标文件的组成部分。

15.2 任何要求对招标文件进行澄清的投标人，均应以书面形式通知代理机构，代理机构对按要求递交的任何澄清将以书面或网上公告的形式通知所有获取招标文件的投标人，并对其具有约束力。投标人在被告知、收到上述公告、通知或答疑书后，应立即向代理机构回函确认。未确认情况应当视为对招标文件修改的知晓，也将视为对修改内容接受的默认。对于未在电子投标文件中对修改内容做实质性响应的，对其产生的不利因素由未确认者自行承担。

15.3 投标人应在其获取招标文件之日起7个工作日内对招标文件的内容提出质疑，招标采购单位按规定时间答复，超过时间的质疑将不予接受。

15.4 更正公告的内容为招标文件的必要组成部分，对所有投标人均具有约束作用。

三、投标文件编制

16. 要求

16.1 投标人应仔细阅读招标文件的所有内容，按招标文件要求编制电子投标文件，以使其投标对招标文件做出实质性响应。否则，其电子投标文件可能被拒绝，投标人须自行承担由此引起的风险和责任。

16.2 投标人应根据招标文件的规定编制电子投标文件，保证其真实有效，并承担相应的法律责任。

16.3 投标人应对电子投标文件所提供的全部资料的真实性承担法律责任，并无条件接受采购人、代理机构对其中任何资料进行核实（核对原件）的要求。采购人、代理机构核对发现有不一致或投标人无正当理由不按时提供原件的，按有关规定执行。

17. 投标语言及计量单位

17.1 投标人和招标采购单位就投标交换的文件和来往信件，应以中文书写，全部辅助材料及证明材料均应有中文文本，并以中文文本为准。外文资料必须提供中文译文，并保证与原文内容一致，否则投标人将承担相应法律责任。除签名、盖章、专用名称等特殊情形外，以中文以外的文字表述的电子投标文件，评标委员会有权拒绝其投标。

17.2 除招标文件中另有规定外，电子投标文件所使用的计量单位均应使用中华人民共和国法定计量单位。

18. 电子投标文件格式

18.1 投标人应按招标文件中提供的电子投标文件格式完整填写。因不按要求编制而引起无法查询相关信息时，其后果由投标人自行承担。

18.2 投标人根据招标文件的规定和采购项目的实际情况，拟在中标后将中标项目的非主体、非关键性工作分包的，应当在电子投标文件中载明分包承担主体，分包承担主体应当具备相应资质条件且不得再次分包。

18.3 如投标多个包的，要求按包分别独立制作电子投标文件。

19. 投标报价

19.1 开标一览表、报价明细表等各表中的报价，若无特殊说明应采用人民币填报。

19.2 投标报价是为完成招标文件规定的一切工作所需的全部费用的最终优惠价格。

19.3 除《采购项目需求》中说明并允许外，投标的每一个货物、服务的单项报价以及采购项目的投标总价均只允许有一个报价，任何有选择的报价，招标采购单位均将予以拒绝。

20. 投标保证金

20.1 根据《甘肃省财政厅关于进一步加大政府采购支持中小企业力度的通知》（甘财采〔2022〕16号），本项目不收取投标保证金。

21. 投标人资格证明文件

21.1 投标人必须按照第三章第一部分投标人资格证明文件的要求提交证明其有资格进行投标和有能力履行合同的文件，提供不全或不符合要求的为无效投标。

22. 技术响应文件

22.1 投标人须提交证明其拟供货物符合招标文件规定的技术响应文件，作为电子投标文件的一部分。

22.2 上述文件可以是文字资料、图纸或数据等资料，并须提供：

（1）货物主要技术性能的详细描述；

（2）保证货物从采购人开始使用至招标文件规定的保修期内正常和连续运转期间所需要的所有备件和专用工具的详细清单，包括其现行价格和供货来源资料；

（3）逐条按招标文件的要求进行评议，并按招标文件所附格式完整地填写《技术响应表》，说明自己所投标的货物和相关服务内容与招标采购单位相应要求的偏离情况。

22.3 电子投标文件中设备的性能指标应达到或优于招标文件中所列技术指标。投标人应注意招标文件中所列技术指标仅列出了最低限度。对于招标文件

要求投标人提供佐证材料的参数，投标人在佐证材料中必须列出该项参数的具体数值或内容；对于招标文件未要求投标人提供佐证材料的参数，投标人在《技术响应表》的投标应答中必须列出具体的数值或内容。如投标人未应答或只注明“符合”、“满足”等类似无具体内容的表述，将被视为不符合招标文件要求，投标人自行承担由此造成的一切后果。

23. 商务响应文件

23.1 投标人按照招标文件要求提供的有关证明文件及优惠承诺。包括但不限于以下内容：

- (1) 投标函；
- (2) 投标人及其投标产品的相关资料和业绩证明材料；
- (3) 商务响应表；
- (4) 中小企业有关证明材料；

(5) 投标人承诺给予采购人的各种优惠条件（优惠条件事项不能包括采购项目本身所包括涉及的采购事项。投标人不能以“赠送、赠予”等任何名义提供货物和服务以规避招标文件的约束。否则，投标人提供的电子投标文件将作为无效投标处理，投标人的投标行为将作为以不正当手段排挤其他投标人认定）；

- (6) 具备法律、行政法规规定的其他条件的证明材料。

24. 投标有效期

24.1 投标有效期见投标人须知前附表。投标有效期短于此规定期限的投标，将被拒绝。

24.2 特殊情况下，采购人可于投标有效期满之前要求投标人同意延长有效期，要求与答复均应为书面形式。拒绝延长投标有效期的投标人不得再参与该项目后续采购活动。同意延长投标有效期的投标人不能修改其电子投标文件。

25. 电子投标文件的份数和签署

25.1 投标人应按“投标人须知前附表”要求提供固化的电子投标文件1份，并上传投标文件对应的哈希值，以上所有内容均为电子投标文件的组成部分。

25.2 固化的电子投标文件应保证能正常读取，否则造成的一切后果由投标人自行承担。

25.3 电子投标文件的书写应清楚工整，任何行间插字、涂改或增删、字迹潦草、表达不清或可能导致非唯一理解的电子投标文件可能视为无效投标。

25.4 投标人在投标文件及相关文件的签订、履行、通知等事项的书面文件中的单位盖章、印章、公章等处均仅指与当事人名称全称相一致的标准公章或

具有法定效力的电子签章，不得使用其它形式（如带有“专用章”等字样的印章）。投标人的法定代表人或授权代表签字或盖章等处仅指与法定代表人或者授权代表名称相一致的签名或盖具有法定效力的个人印鉴或签字章或电子章，不符合本条规定的投标将被拒绝。

25.5 电子投标文件应根据招标文件的要求制作，签署、盖章和内容应完整，如有遗漏，将被视为无效投标。

25.6 电子投标文件统一在“甘肃省政府采购、交通工程、水利工程电子交易系统”中编制。

26. 电子投标文件的递交

26.1 本项目采用网上电子投标方式，不接受投标人递交的纸质投标文件，投标人将固化的电子投标文件和对应的哈希值，按招标文件要求成功上传提交到“甘肃省政府采购、交通工程、水利工程电子交易系统”。对迟于投标截止时间提交的哈希值将不予接受。

26.2 本次招标不接受邮寄的电子投标文件。

27. 电子投标文件的修改和撤回

27.1 投标人在投标截止时间前，可以对所递交的电子投标文件哈希值进行撤回，对投标文件进行补充修改，再次固化后，重新上传哈希值，以开标前最后一次上传的哈希值为准。

27.2 在投标截止时间之后，投标人不得对其递交的电子投标文件做任何修改或撤回投标。

四、开标和评标

28. 开标

28.1 代理机构在招标文件规定的时间和地点组织公开开标，投标人须通过“甘肃省政府采购、交通工程、水利工程电子交易系统”参加。

28.2 开标时，采用“甘肃省政府采购、交通工程、水利工程电子交易系统”电子语音方式进行唱标，包括投标人名称、投标价格和招标文件规定的需要公开的其他内容。投标人不足3家的，不得开标。

28.3 唱标结束后，投标人代表必须对唱标的内容进行确认。

28.4 对不同文字文本电子投标文件的解释发生异议的，以中文文本为准。

28.5 投标人代表对开标过程和开标记录有疑义，以及认为招标采购单位相关工作人员有需要回避的情形的，应及时提出询问或者回避申请。招标采购单位对投标人代表提出的询问或者回避申请应当及时处理。投标人未参加开标的，视同认可开标结果。

28.6 各授权代表务必在开标、评标过程中保持“群聊”和电话畅通，否则造成的一切后果由投标人自行承担。

28.7 评标委员会要求投标人提交的澄清、补正、说明(报价)等材料，投标人必须在规定的时间内在“网上开标厅”页面点击“澄清回复”按钮，进行回复提交，如不能在规定的时间内响应或提交，一切后果由投标人自行承担。

29. 资格审查

29.1 公开招标项目开标结束后，采购人或者采购代理机构依法按招标文件要求对投标人的资格进行审查。合格投标人不足3家的，不得评标。

30. 评标委员会

30.1 评标委员会成员由采购人代表和评标专家组成，成员人数应当为5人以上单数，其中评标专家不得少于成员总数的三分之二。

30.2 评标委员会应当对符合资格的投标人的投标文件进行符合性审查，以确定其是否满足招标文件的实质性要求。评标委员会应当按照招标文件中规定的评标方法和标准，对符合性审查合格的投标文件进行商务和技术评估，综合比较与评价。

30.3 评标委员会负责完成全部评标工作，向采购人提出经评标委员会签字的书面评标报告。

31. 对电子投标文件的审查和响应性的确定

(1) 电子投标文件的签署、盖章：是否按招标文件要求签署、盖章

(2) 投标函、商务响应表、技术响应表：是否提供（如有一项不提供视为无效投标），是否按招标文件要求填写，如未按招标文件要求填写视为无效投标。

(3) 招标文件规定的实质性条款：加注“●”号条款（除国家相关强制性标准外）是否实质性响应招标文件（注：如果招标文件没有设置加注“●”号的条款，则视为本项目无实质性条款，评标专家对本项不进行评审。）

(4) 国家相关强制性标准：投标内容是否符合国家相关强制性标准（注：如果本项目所采购标的物没有国家相关强制性标准，评标专家对本项不进行评审。）

(5) 采购预算或最高限价：报价是否超过招标文件中规定的预算金额或者最高限价

(6) 采购人不能接受的附加条件：电子投标文件是否含有采购人不能接受的附加条件

(7) 法律、法规和招标文件规定的其他无效情形：1. 不同投标人的电子投标文件是否由同一单位或者个人编制； 2. 不同投标人是否委托同一单位或者个

人办理投标事宜； 3. 不同投标人的电子投标文件载明的项目管理成员或者联系人员是否为同一人； 4. 不同投标人的电子投标文件是否异常一致或者投标报价是否呈规律性差异； 5. 不同投标人的电子投标文件是否相互混装； 6. 其它无效情形。

31.2 投标截止时间后，除评标委员会要求提供外，不接受投标人及与投标人有关的任何一方递交的材料。

31.3 实质上没有响应招标文件要求的电子投标文件，将被拒绝。投标人不得通过修改或撤回不符合要求的内容而使其投标成为响应性的投标。

31.4 评标委员会对确定为实质上响应的投标进行审核，电子投标文件报价出现前后不一致的，修改错误的原则如下：

(1) 大写金额和小写金额不一致的，以大写金额为准；

(2) 单价金额小数点或者百分比有明显错位的，以开标一览表的总价为准，并修改单价；

(3) 总价金额与按单价汇总金额不一致的，以单价金额计算结果为准；

(4) 同时出现两种以上不一致的，按照前款规定的顺序修正。修正后的报价经投标人确认后产生约束力，投标人不确认的，其投标无效。

31.5 评标委员会将要求投标人按上述修改错误的方法调整投标报价，投标人同意后，调整后的报价对投标人起约束作用。如果投标人不接受修改后的报价，其投标将被拒绝。

31.6 评标委员会对确定为实质上响应的投标进行政策功能评价，如涉及以下内容，具体标准为：

(1) 评标委员会对于节能、环保产品或小型、微型企业或监狱企业的价格扣除，审核投标人填写的相关证明材料。

(2) 对于非专门面向中小企业、监狱企业、残疾人福利性单位采购的项目，依照《政府采购促进中小企业发展管理办法》的规定，凡符合要求的有效投标人，按照投标人须知前附表规定的扣除比例，给予相应的价格扣除。

评标价 = 总投标报价 - 小型和微型企业的总投标报价 × 投标须知前附表规定的扣除比例

上述评标价仅用于计算价格评分，中标金额以实际投标价为准。

32. 电子投标文件的澄清

32.1 澄清有关问题。评标委员会应当要求投标人对电子投标文件中含义不明确、同类问题表述不一致或者有明显文字和计算错误的内容作出必要的澄清、说明或者补正。投标人有义务按照评标委员会通知的时间、方式指派授权代表就相关问题进行澄清。

32.2 投标人的澄清、说明、答复或者补充应在规定的时间内完成，并不得超出电子投标文件的范围或对投标内容进行实质性的修改。

32.3 澄清（说明或者补正）文件将作为电子投标文件的一部分，与电子投标文件具有同等的法律效力。投标人的澄清、说明或者补正应当采用书面形式，并加盖公章，或者由法定代表人或授权代表签字或盖章。

33. 投标的比较和评价

33.1 评标委员会将按照招标文件规定的评标方法和标准，对符合性审查合格的投标文件进行商务和技术评估，综合比较与评价。

34. 评标原则和评标方法

34.1 评标原则

（1）评标委员会应当按照公正、客观、审慎的原则，根据招标文件规定的评审程序、评审方法和评审标准进行独立评审。

（2）评标委员会发现招标文件存在歧义、重大缺陷导致评标工作无法进行，或者招标文件内容违反国家有关强制性规定的，应当停止评标工作，与招标采购单位沟通并作书面记录。招标采购单位确认后，应当修改招标文件，重新组织采购活动。

（3）对招标文件中描述有歧义或前后不一致的地方，但不影响项目评审的，评标委员会有权进行评判，但对同一条款的评判应适用于每个投标人。

（4）评标委员会认为投标人的报价明显低于其他通过符合性审查投标人的报价，有可能影响产品质量或者不能诚信履约的，应当要求其在评标现场合理的时间内提供书面说明，必要时提交相关证明材料；投标人不能证明其报价合理性的，评标委员会应当将其作为无效投标处理。

34.2 评标方法

34.2.1 综合评分法

（1）“综合评分法”的评标方法，具体评审因素详见《采购项目需求》。评标采用百分制，各评委独立分别对实质上响应招标文件的投标进行逐项打分，对评标委员会各成员每一因素的打分汇总后取算术平均分，该平均分为投标人的得分。

（2）根据《中华人民共和国政府采购法实施条例》和《关于进一步规范政府采购评审工作有关问题的通知》（财库〔2012〕69号）的规定，评标委员会成员要依法独立评审，并对评审意见承担个人责任。评标委员会成员对需要共同认定的事项存在争议的，按照少数服从多数的原则做出结论。持不同意见的评标委员会成员应当在评标报告上签署不同意见并说明理由，否则视为同意。

(3) 评标委员会审查产品资质或检测报告等相关文件符合性时，应综合考虑行业特点、交易习惯、采购需求最本质原义等情况，而不应以电子投标文件中产品名称与招标文件产品名称是否一致作为审查的标准。

(4) 中标候选人产生办法：评标结果按评审后得分由高到低顺序排列。得分相同的，按投标报价由低到高顺序排列。得分且投标报价相同的并列。电子投标文件满足招标文件全部实质性要求，且按照评审因素的量化指标评审得分最高的投标人为排名第一的中标候选人。

34.2.2 最低评标价法

(1) 最低评标价法，是指电子投标文件满足招标文件全部实质性要求，且投标报价最低的投标人为中标候选人的评标方法。采用最低评标价法评标时，除了算术修正和落实中小企业有关政策需进行的价格扣除外，不能对投标人的投标价格进行任何调整。

(2) 中标候选人产生办法：评标结果按投标报价由低到高顺序排列。投标报价相同的并列。电子投标文件满足招标文件全部实质性要求且投标报价最低的投标人为排名第一的中标候选人。

35. 其他注意事项

35.1 在开标、评标期间，投标人不得向评标委员会成员或代理机构询问评标情况、施加任何影响，不得进行旨在影响评标结果的活动。

35.2 为保证定标的公正性，在评标过程中，评标委员会成员不得与投标人私下交换意见。在开、评标期间及招标工作结束后，凡与评标情况有接触的任何人员不得透露审查、澄清、评价和比较等投标的有关资料以及授标建议等评标情况。

35.3 本项目不接受赠品、回扣或者与采购无关的其他商品、服务。

35.4 不同投标人所投产品均为同一品牌或任一核心产品为同一品牌时，按以下原则处理：

(1) 采用最低评标价法的采购项目，提供相同品牌产品的不同投标人参加同一合同项下投标的，以其中通过资格审查、符合性审查且报价最低的参加评标；报价相同的，由采购人自行确定一个投标人参加评标，招标文件未规定的采取随机抽取方式确定，其他投标无效。

(2) 使用综合评分法的采购项目，提供相同品牌产品且通过资格审查、符合性审查的不同投标人参加同一合同项下投标的，按一家投标人计算，评审后得分最高的同品牌投标人获得中标人推荐资格；评审得分相同的，由采购人自行确定一个投标人获得中标人推荐资格，招标文件未规定的采取随机抽取方式确定，其他同品牌投标人不作为中标候选人。

五、废标和串通投标

36. 废标的情形

36.1 招标采购中，出现下列情形之一的，予以废标：

- (1) 符合专业条件的投标人或者对招标文件作实质响应的投标人不足三家的；
- (2) 出现影响采购公正的违法、违规行为的；
- (3) 投标人的报价均超过了采购预算，采购人不能支付的；
- (4) 因重大变故，采购任务取消的。

36.2 废标后，采购人应在甘肃省公共资源交易网上公告，并公告废标的详细理由。

37. 有下列情形之一的，视为投标人串通投标，其投标无效：

- (一) 不同投标人的电子投标文件由同一单位或者个人编制；
- (二) 不同投标人委托同一单位或者个人办理投标事宜；
- (三) 不同投标人的电子投标文件载明的项目管理成员或者联系人员为同一人；
- (四) 不同投标人的电子投标文件异常一致或者投标报价呈规律性差异；
- (五) 不同投标人的电子投标文件相互混装。

38. 根据《政府采购货物和服务招标投标管理办法》（财政部令第87号）第43条规定，如评审现场经财政部门批准本项目转为其他采购方式的，按相应采购方式程序执行。

六、中标

39. 中标人的确定

39.1 代理机构应当在评标结束之日后2个工作日内将评标报告送采购人。

39.2 采购人可以事先授权评标委员会直接确定中标人。

39.3 采购人应当自收到评标报告之日起5个工作日内，在评标报告确定的中标候选人名单中按顺序确定中标人。中标候选人并列的，由采购人确定中标人。采购人在收到评标报告5个工作日内未按评标报告推荐的中标候选人顺序确定中标人，又不能说明合法理由的，视同按评标报告推荐的顺序确定排名第一的中标候选人为中标人。

39.4 采购人或者代理机构应当自中标人确定之日起2个工作日内，在甘肃省公共资源交易网上公告中标结果。中标公告期限为1个工作日。

40. 中标通知书

40.1 中标通知书为签订政府采购合同的依据，是合同的有效组成部分。

40.2 中标通知书对采购人和中标人均具有法律效力。中标通知书发出后，采购人不得违法改变中标结果，中标人无正当理由不得放弃中标。

七、合同签订及履行

42. 签订合同

42.1 中标人在收到代理机构发出的《中标通知书》后，应在招标文件规定的时间内与采购人签订采购合同。由于中标人的原因拒绝与采购人签订采购合同的，将视为放弃中标，取消其中标资格并将按相关规定追究其法律责任。采购人可以按照评标报告推荐的中标候选人名单排序，确定下一候选人为中标人，也可以重新开展政府采购活动。

42.2 采购人不得向中标人提出任何不合理的要求，作为签订合同的条件，不得与中标人私下订立背离合同实质性内容的任何协议，所签订的合同不得对招标文件和中标人电子投标文件作实质性修改。

42.3 采购人应当自政府采购合同签订之日起2个工作日内，将政府采购合同在省级以上人民政府财政部门指定的媒体上公告，但政府采购合同中涉及国家秘密、商业秘密的内容除外。

43. 合同分包

43.1 未经采购人同意，中标人不得分包合同。

43.2 政府采购合同分包履行的，中标人就采购项目和分包项目向采购人负责，分包投标人就分包项目承担责任。

44. 履约保证金

44.1 若《采购项目需求》规定须提交履约保证金的，合同签订前，中标人须按照规定要求提交履约保证金。

44.2 如果中标人在规定的合同签订时间内，没有按照招标文件的规定交纳履约保证金，且又无正当理由的，将视为放弃中标。

45. 合同验收

45.1 采购人按照政府采购合同规定的技术、服务、安全标准组织对投标人履约情况进行验收，并出具验收书。采购人应当及时对采购项目进行验收。采购人可以邀请参加本项目的其他投标人或者第三方机构参与验收。参与验收的投标人或者第三方机构的意见作为验收书的参考资料一并存档。

八、询问和质疑

46. 询问

46.1 投标人对政府采购活动事项和采购文件、采购结果有疑问的，可按第一章投标邀请中载明的联系方式、地址，以口头或书面形式向代理机构、采购人提出询问，代理机构、采购人将依据《中华人民共和国政府采购法实施条例》第五十二条的规定时限做出处理和答复。

46.2 询问的内容不属于采购人委托代理机构事项的，代理机构将依法告知投标人向采购人提出询问。

47. 质疑

47.1 投标人认为招标文件、评标过程和中标结果使自己的权益受到损害的，可以根据《政府采购质疑和投诉办法》（财政部令第94号）第十条的规定，以书面形式提出质疑。**受到损害之日为收到本招标文件之日。**

47.2 投标人提出的质疑必须符合《政府采购质疑和投诉办法》（财政部令第94号）第十二条的规定，应当提交质疑函和必要的证明材料及法人授权委托书（原件）、营业执照（复印件）、法定代表人和授权代表身份证复印件，否则不予受理。质疑函应当包括以下内容（质疑函范本请登录中国政府采购网自行下载）：

- （1）投标人的姓名或者名称、地址、邮编、联系人及联系电话；
- （2）质疑项目的名称、编号；
- （3）具体、明确的质疑事项和与质疑事项相关的请求；
- （4）事实依据；
- （5）必要的法律依据；
- （6）提出质疑的日期。

投标人为自然人的，应当由本人签字或盖章；投标人为法人或者其他组织的，应当由法定代表人、主要负责人，或者授权代表签字或者盖章，并加盖公章。

47.3 对采购需求的质疑，投标人直接向采购人提出，由采购人负责答复。

47.4 根据《政府采购质疑和投诉办法》（财政部令第94号）第十条，投标人对采购文件、采购过程、中标结果的质疑必须在法定的质疑期内一次性提出针对同一采购程序环节的质疑，不接受二次质疑。

47.5 质疑的内容不属于采购人委托代理机构事项的，代理机构将依法告知投标人向采购人提出质疑。

47.6 有下列情形之一的，属于无效质疑，本项目采购代理机构或采购人不予受理：

- （1）未在有效期限内提出质疑的；
- （2）质疑未以书面形式提出，或质疑书内容不符合本须知要求的；

(3) 质疑书没有法定代表人本人签章，或未提供法定代表人签章的特别授权，或未加盖单位公章的；

(4) 未在法定的质疑期内一次性提出针对同一采购程序环节的质疑，进行二次或多次质疑的；

(5) 质疑事项已经进入投诉或者诉讼程序的；

(6) 其它不符合受理条件的情形。

质疑文件提交地址：甘肃省定西市安定区将台街(悦心润苑8号楼502)

九、其他规定

48. 采购代理服务 fee

48.1 以中标价格为计费基础，参照国家发展改革委颁发的发改价格[2011]534号)规定的标准计取招标代理服务费。

49. 中标通知书

49.1 网上领取

50. 投标人向代理机构咨询的有关项目事项，一切以法律法规的规定和代理机构书面答复为准，其他一切形式均为个人意见，不代表本单位的意见。

第三章 电子投标文件格式

（电子投标文件须包含资格证明文件和商务技术文件两部分，招标文件中所要求提交的证书、证明材料等相关资料均要求在电子投标文件中以原件彩色扫描件形式递交。不接受纸质投标文件）

封面格式

(项目名称)项目

招标文件编号:_____

包号:_____

采购人: _____

代理机构:_____

投标人名称（加盖公章）: _____

投标人详细地址: _____

投标人联系电话: _____

投标人统一社会信用代码: _____

年____月____

目录

第一部分 资格证明文件

一、
二、
三、
四、

第二部分 商务技术文件

一、
二、
三、
四、
五、

第一部分 资格证明文件

1. 营业执照：投标人有效的营业执照，或事业单位法人证书，或自然人身份证明，或其他非企业组织证明独立承担民事责任能力的文件。（原件彩色扫描件）

2. 财务状况：投标人提供投标截止日前18个月内经第三方审计的财务报告原件彩色扫描件，或财政部门认可的政府采购专业担保机构出具的投标担保函原件彩色扫描件，或银行出具的资信证明原件彩色扫描件。（以出报告日期为准）

3. 纳税证明：投标人需提供投标截止日前缴纳的6个月内任意一个月的增值税或企业所得税的凭据，依法免税的投标人，应提供相应的证明文件。（原件彩色扫描件）

4. 社保缴纳证明：社会保障资金缴纳记录（投标人逐月缴纳社会保障资金的，须提供投标截止日前6个月内至少一个月的缴纳社会保障资金的入账票据凭证原件彩色扫描件，投标人逐年缴纳社会保障资金的，须提供投标截止日前上年度缴纳社会保障资金的入账票据凭证原件彩色扫描件）

5. 无重大违法记录声明：参加政府采购活动前3年内在经营活动中没有重大违法记录的书面声明（原件彩色扫描件）。（截至开标日成立不足3年的供应商可提供自成立以来无重大违法记录的书面声明）。

无违法记录声明（格式）

采购人名称：_____

本投标人现参与_____项目（招标文件编号：_____）的采购活动，在参加本次政府采购活动前三年内，在经营活动中没有重大违法记录。

如上述声明不真实，愿意按照政府采购有关法律法规的规定接受处罚。

特此声明。

投标人（盖章）：

法定代表人或授权代表（签字或签章）：

年 月 日

6. 法定代表人身份证明或法定代表人授权书：法定代表人身份证明（原件彩色扫描件）或法定代表人授权书（原件彩色扫描件）

法定代表人身份证明(法定代表人参加投标)

投标人名称：

注册号：

注册地址：

成立时间： 年 月 日

经营期限：

经营范围：_____主营：_____；兼营：_____

姓名：_____ 性别：_____ 年龄：_____ 系_____（投标人名称）的法定代表人。

特此证明

附：法定代表人身份证原件（正、反面）彩色扫描件

投标人（公章）：

法定代表人（签字或盖章）：

日 期： 年 月 日

法定代表人授权书(授权代表参加投标)

_____（采购人名称）：

本授权声明：_____（投标人名称）_____（法定代表人姓名、职务）授权_____（被授权人姓名、职务）为我方“_____”项目（招标文件编号：_____）投标活动的合法代表，以我方名义全权处理该项目有关投标、签订合同以及执行合同等一切事宜。

特此声明。

附：法定代表人身份证和授权代表身份证原件（正、反面）彩色扫描件

投标人（公章）：

法定代表人（签字或盖章）：

授权代表（签字或盖章）：

日 期： 年 月 日

7. 信用记录：供应商未被列入“信用中国”网站(www.creditchina.gov.cn)记录失信被执行人或重大税收违法失信主体名单；不处于中国政府采购网(www.ccgp.gov.cn)政府采购严重违法失信行为记录名单中的禁止参加政府采购活动期间的方可参加本项目的投标。投标日当天，由资格审查小组根据以上要求对各供应商信用记录进行查询，有以上行为的视为无效响应。（供应商无需在其资格证明文件中提供信用记录的查询结果）

8. 中国裁判文书网查询：近三年内在裁判文书网检索结果中无“贪污贿赂罪”记录，如相关记录已失效，须提供相关证明文件

9. 开户信息：开户许可证或基本存款账户信息（原件扫描件）

10. 具备履行合同所必需的设备和专业技术能力的声明函：具备履行合同所必需的设备和专业技术能力的证明材料（提供声明函）

以上所有资格全部为招标文件的实质性要求，有一项不符合即为无效投标。

注：

1. 所要求提供的资格证明文件必须在每一项资料的原件彩色扫描件首页或逐页加盖投标人公章。

2. 提供的原件扫描件不清晰、无法辨认或内容不符合规定，该项内容将视为无效。

3. 资格审查的内容若有一项未提供或达不到检查标准，将导致其不具备投标资格，且不允许在开标后补正。投标人为国家机关、事业单位、团体组织或个人的，不提供资格证明文件中的第二、三、四项内容。

4. 依法免税或不需要缴纳社会保障金的投标人，应提供相应的文件证明，复印件或原件清晰、真实、有效。

5. “投标截止日”是指投标人递交投标文件的截止日期。

第二部分 商务技术文件

(一) 投标函

投标函

_____（采购人名称）：

我方全面研究了（项目名称）的招标文件（招标文件编号），决定参加贵单位组织的本项目投标。我方授权（姓名、职务）代表我方（投标人的名称）全权处理本项目投标的有关事宜。

1. 我方自愿按照招标文件规定的各项要求向采购人提供所需货物/服务，总投标价为人民币_____万元（大写：_____）。

2. 一旦我方中标，我方将严格履行合同规定的责任和义务，保证于合同签字生效后_____日内完成所采购标的物的安装、调试，并交付采购人验收、使用。

3. 我方承诺严格遵守《中华人民共和国政府采购法》和《中华人民共和国政府采购法实施条例》，不会发生《政府采购法》第七十七条所列情形和《政府采购法实施条例》第七十二条所列情形，不会在投标有效期____日内撤回投标文件。

4. 我方承诺未列入“信用中国”网站（www.creditchina.gov.cn）、“信用甘肃”失信被执行人、重大税收违法失信主体名单，也未列入中国政府采购网（www.ccgp.gov.cn）政府采购严重违法失信行为记录名单，符合《中华人民共和国政府采购法》第二十二条规定的各项条件，投标截止日前3年在经营活动中没有重大违法记录。

5. 我方若中标，本承诺将成为合同不可分割的一部分，与合同具有同等的法律效力。

6. 如违反上述承诺，我方投标无效且接受相关部门依法做出的处罚，并承担通过“甘肃政府采购网”等相关媒体予以公布的任何风险和责任。

7. 我方为本项目提交固化的电子投标文件（含开标一览表）1份和投标文件对应的哈希值。

8. 我方愿意提供贵单位可能另外要求的，与投标有关的文件资料，并保证我方已提供和将要提供的文件资料是真实、准确的。
9. 我方完全理解采购人不一定将合同授予最低报价的投标人的行为。

投标人（公章）：

法定代表人或授权代表（签字或盖章）：

通讯地址：

邮政编码：

联系电话：

传 真：

日 期： 年 月 日

注：不提供此函视为无效投标。

(二) 中小企业有关证明材料

以下声明函为加盖投标人单位公章的原件彩色扫描件，否则不予认可。

中小企业声明函

本公司（联合体）郑重声明，根据《政府采购促进中小企业发展管理办法》（财库〔2020〕46号）的规定，本公司（联合体）参加（单位名称）的（项目名称）采购活动，提供的货物全部由符合政策要求的中小企业制造。相关企业（含联合体中的中小企业、签订分包意向协议的中小企业）的具体情况如下：

1.（标的名称），属于（采购文件中明确的所属行业）行业；制造商为（企业名称），从业人员____人，营业收入为____万元，资产总额为____万元，属于（中型企业、小型企业、微型企业）；

2.（标的名称），属于（采购文件中明确的所属行业）行业；制造商为（企业名称），从业人员____人，营业收入为____万元，资产总额为____万元，属于（中型企业、小型企业、微型企业）；

.....

以上企业，不属于大企业的分支机构，不存在控股股东为大企业的情形，也不存在与大企业的负责人为同一人的情形。

本企业对上述声明内容的真实性负责。如有虚假，将依法承担相应责任。

企业名称（公章）：

日期： 年 月 日

注意事项：

1、在政府采购项目中，供应商提供的货物、工程或服务有大型企业制造、承建或承接的，或货物制造商、工程承建商或服务承接商与大型企业的负责人为同一人、与大型企业存在直接控股、管理关系的，不享受中小企业扶持政策，供应商无需在投标（响应）文件中提供《中小企业声明函》。

2、在混合采购项目中，按照下列情况处理：

（1）若采购人确定采购项目属性为货物，供应商提供的货物有大型企业制造的，或货物制造商与大型企业的负责人为同一人、与大型企业存在直接控股、管理关系的，不享受中小企业扶持政策，供应商无需在投标（响应）文件中提供《中小企业声明函》。

（2）若采购人确定采购项目属性为工程，供应商提供的工程有大型企业承建的，或工程承建商与大型企业的负责人为同一人、与大型企业存在直接控股、管理关系的，不享受中小企业扶持政策，供应商无需在投标（响应）文件中提供《中小企业声明函》。

（3）若采购人确定采购项目属性为服务，供应商提供的服务有大型企业承接的，或服务承接商与大型企业的负责人为同一人、与大型企业存在直接控股、管理关系的，不享受中小企业扶持政策，供应商无需在投标（响应）文件中提供《中小企业声明函》。

3、从业人员、营业收入、资产总额填报上一年度年末数据，无上一年度年末数据的新成立企业可不填报。

4、若供应商在投标（响应）文件中未提供《中小企业声明函》，则不享受中小企业扶持政策，但不应认定供应商投标（响应）无效。

残疾人福利性单位声明函

本单位郑重声明，根据《财政部 民政部 中国残疾人联合会关于促进残疾人就业政府采购政策的通知》（财库〔2017〕141号）的规定，本单位为符合条件的残疾人福利性单位，且本单位参加_____单位的_____项目采购活动提供本单位制造的货物（由本单位承担工程/提供服务），或者提供其他残疾人福利性单位制造的货物（不包括使用非残疾人福利性单位注册商标的货物）。

本单位对上述声明的真实性负责。如有虚假，将依法承担相应责任。

企业名称（公章）：

日 期： 年 月 日

省级以上监狱管理局、戒毒管理局（含新疆生产建设兵团）出具的属于监狱企业证明文件（原件彩色扫描件）（格式自拟）

(三) “节能产品”、“环境标志产品”证明材料

1. 节能产品是指财政部和国家发展和改革委员会公布现行的《节能产品政府采购品目清单》（财库〔2019〕19号）中“★”标注的品目产品,节能产品须提供证明材料：国家确定的认证机构（财库〔2019〕16号）出具的、处于有效期之内的节能产品认证证书。

2. 环境标志产品是指财政部、环境保护部发布现行的《环境标志产品政府采购品目清单》（财库〔2019〕18号）中的品目产品,环境标志产品须提供证明材料：国家确定的认证机构（财库〔2019〕16号）出具的、处于有效期之内的环境标志产品认证证书。

3. 请提供《清单》中相关内容页（并对相关内容作圈记）。

4. 未按上述要求提供、填写的，评审时不予以考虑。

(四) 联合协议（如有）

致_____（采购人名称）：

经研究，我们决定自愿组成联合体共同申请参加（项目名称）项目（招标文件编号）的公开招标活动。现就联合体事宜订立如下协议：

一、联合体基本信息：（各方公司名称、地址、营业执照、法定代表人姓名）。

二、（某成员单位名称）为（联合体名称）牵头人。

三、联合体牵头人合法代表联合体各成员负责本项目电子投标文件编制活动，代表联合体提交和接收相关的资料、信息及指示，并处理与投标和成交有关的一切事务；联合体成交后，联合体牵头人负责合同订立和合同实施阶段的主办、组织和协调工作。

四、联合体将严格按照招标文件的各项要求，递交电子投标文件，参加投标，履行中标义务和中标后的合同，并向采购人承担连带责任。

五、联合体各成员单位内部的职责分工如下：_____。

按照本条上述分工，联合体成员单位各自所承担的合同工作量比例如下：_____
_____。

六、本协议书自签署之日起生效，合同履行完毕后自动失效。

七、本协议书一式_____份，联合体成员和采购人各执一份。

牵头人名称（公章）：

法定代表人或授权代表（签字或盖章）：

成员二名称（公章）：

法定代表人或授权代表（签字或盖章）：

年 月 日

注：本协议书由授权代表签字或盖章的，应附法定代表人签字或盖章的授权委托书。

(五) 开标一览表

投标人名称：
项目名称：通渭县第一中学升级教学仪器设备项目
招标文件编号：GSDC-2025010
包号：GSDC-2025010-001

投标人名称	总价(万元)	交货期	备注

投标人（公章）：
法定代表人或授权代表（签字或盖章）：
日期： 年 月 日

注：

- 1. 报价应是设备主机及附件货款、运输费、运输保险费、装卸费、安装调试费及其他应有的费用。投标人所报价格为货到现场安装调试完成的最终优惠价格。
- 2. “开标一览表”必须签字或盖章，否则为无效投标，可以逐页签字或盖章也可以在落款处签字或盖章。
- 3. “开标一览表”按包分别填写。

(六) 报价明细表

项目名称：通渭县第一中学升级教学仪器设备项目

招标文件编号：GSDC-2025010

包 号：GSDC-2025010-001

单位：万元

货物名称	品牌	型号/规格	生产厂家名称	数量	单价	总价	备注

注：

- 1. 报价明细表中应列明开标一览表中每个分项内容。
- 2. 如国产产品，产地精确到省级行政区域；如进口产品，产地精确到国家。

投标人（公章）：

法定代表人或授权代表（签字或盖章）：

日 期： 年 月 日

(七) 技术响应表

技术响应表

项目名称：

招标文件编号：

包 号：

项目需求书所有条款的应答			
条款号	招标要求	投标应答	偏离说明

注：

1. 不如实填写偏离情况的电子投标文件将视为虚假材料。
2. 条款号指项目需求书中的序号或者编号，项目需求书中标注“●”的条款，也必须在“条款号”中标注“●”。
3. 偏离说明指招标要求与投标应答之间的不同之处，如：正偏离、负偏离、无偏离。
4. 对于招标文件要求投标人提供佐证材料的参数，投标人在佐证材料中必须列出该项参数的具体数值或内容；对于招标文件未要求投标人提供佐证材料的参数，投标人在《技术响应表》的投标应答中必须列出具体数值或内容。如投标人未应答或只注明“符合”、“满足”等类似无具体内容的表述，将被视为不符合招标文件要求，投标人自行承担由此造成的一切后果。
5. 技术响应表的投标应答内容应提供技术支撑材料。

投标人（公章）：

法定代表人或授权代表（签字或盖章）：

日 期： 年 月 日

(八) 投标产品详细配置

投标产品详细配置

项目名称：

招标文件编号：

包 号：

序号	货物名称	规格型号	详细配置及技术标准
1			
2			
3			
...			

注：

可采用表格或文字描述，格式由投标人自定。

投标人（公章）：

法定代表人或授权代表（签字或盖章）：

日 期： 年 月 日

(九) 投标人类似项目业绩一览表

投标人类似项目业绩一览表

序号	用户单位名称	项目内容	实施地点	用户联系人及联系方式	项目起止时间	合同金额

注：

若招标文件评分因素及评标标准中要求提供业绩的，投标人所列业绩应按其要求将证明材料按顺序附后。

投标人（公章）：

法定代表人或授权代表（签字或盖章）：

日 期： 年 月 日

(十) 商务响应表

商务响应表

项目名称：

招标文件编号：

包 号：

序号	采购要求	应答	偏离说明	备注
(一) 报价要求				
(二) 服务要求				
(三) 交货要求				
(四) 付款方式				
(五) 履约保证金				
(六) 验收方法及标准				

注：

1. 不提供此表视为无效响应。
2. 不如实填写偏离情况的视为虚假材料。
3. 条款号指项目需求书中的序号或者编号，项目需求书中标注“●”的条款，也必须在“条款号”中标注“●”。
4. 偏离说明指招标要求与投标应答之间的不同之处，如：正偏离、负偏离、无偏离。
5. 投标人在《商务响应表》的投标应答中必须列出具体数值或内容。如投标人未应答或只注明“符合”、“满足”等类似无具体内容的表述，将被视为

不符合招标文件要求。投标人自行承担由此造成的一切后果。

供应商（公章）：

法定代表人或授权代表（签字或盖章）：

日 期： 年 月 日

(十一) 售后服务方案

(十二) 招标文件规定的其他文件

第四章 采购项目需求

第一部分 商务要求

一、报价要求

1. 投标报价以人民币填列。
2. 投标人的报价应包括：设备主机及附件货款、运输费、运输保险费、装卸费、安装调试费及其他应有的费用。投标人所报价格为货到现场安装调试完成的最终优惠价格。
3. 验收及相关费用由投标人负责。

二、服务要求

1. 提供所投产品1年的免费上门保修，终身维修。保修期内免费更换零配件，免费线上线下技术支持服务，在接到正式通知后2小时内响应，48小时内到达现场进行检修，解决问题时间不超过72小时。保修期自验收合格之日起计算。
2. 提供所投产品制造商服务机构情况，包括地址、联系方式及技术人员数量等。
3. 提供原厂标准的易耗品、消耗材料价格清单及折扣率，保修期后设备维修的价格清单及折扣率。
4. 免费提供2天以上，最终用户3人次专业技术人员的培训，直至对方专业技术人员能够独立操作。

三、交货要求

1. 交货期：自合同签订之日起120天内完成
2. 交货地点：甲方指定地点
3. 提供制造商完整的随机资料，包括完整的使用和维修手册等。
4. 特别要求：交货时要求投标人就所投产品提供产品说明书，同时采购人有权要求投标人对产品的合法供货渠道进行说明，经核实如投标人提供非法渠道的商品，视为欺诈，为维护采购人合法权益，投标人要承担商品价值双倍的赔偿；同时，依据现行的国家法律法规追究其他责任，并连带追究所投产品制造商的责任。

四、付款方式

合同签订后预付合同总价的30%，货到安装调试成功并经验收合格支付合同总价的 67%，剩余 3%的合同款待质保期满付清。

五、履约保证金

是否收取:不收取。

六、验收方法及标准

按照采购合同的约定和现行国家标准、行业标准以及企业标准对每一项技术、服务、安全标准的履约情况进行确认。采购人有权根据需要设置出厂检验、到货检验、安装调试检验、配套服务检验等多重验收环节。必要时，采购人有权邀请参加本项目的其他投标人或者第三方机构参与验收。参与验收的投标人或者第三方机构的意见作为验收书的参考资料一并存档。验收结束后，应当出具验收书，列明各项标准的验收情况及项目总体评价，由验收双方共同签署。

第二部分 技术要求

- 一、 项目名称：通渭县第一中学升级教学仪器设备项目
- 二、 货物内容及要求：

实验室、准备室

序号	结构	名称	数量	单位	座位数	备注
1	多元	物理电学实验室	1	间	52	
2	多元	物理力学实验室	2	间	52	
3	多元	化学智能吊装实验室	4	间	52	
4	多元	生物智能吊装实验室	3	间	52	
5		物理准备室	1	间		
6		化学准备室	1	间		
7		生物准备室	1	间		

一、物理电学实验室配置明细表（座别：52 座）				
序号	名称	参数	数量	单位
一、教师控制演示区				
1	智慧黑板	<p>一、硬件参数：</p> <p>1. 整机屏幕边缘采用金属圆角包边防护，整机背板采用金属材质，有效屏蔽内部电路器件辐射；防潮耐盐雾蚀锈，适应多种教学环境。</p> <p>2. 整体外观尺寸：宽$\geq 4200\text{mm}$，高$\geq 1200\text{mm}$，厚$\leq 120\text{mm}$。整机采用全金属外壳，三拼接平面一体化设计，屏幕边缘采用圆角包边防护，整机背板采用金属材质。</p> <p>3. 整机屏幕采用 86 英寸液晶显示器。整机采用超高清 LED 液晶显示屏，显示比例 16:9，分辨率 3840\times2160。</p> <p>4. ★嵌入式系统版本不低于 Android 12。（提供检验检测中心所出具的权威检测报告复印件并加盖厂家公章）</p> <p>5. 采用电容触控技术，支持 Windows 系统中进行 40 点或以上触控，支持在 Android 系统中进行 30 点或以上触控。</p> <p>6. 整机内置 2.2 声道扬声器，位于设备上边框，顶置朝前发声，前朝向 10W 高音扬声器 2 个，上朝向 20W 中低音扬声器 2 个，额定总功率 60W。</p> <p>7. 整机可选择高级音效设置，支持在左右声道平衡显示范围中进行更改；中低频段显示调节范围 125Hz\sim1KHz，高频段显示调节范围 2KHz\sim16KHz，分贝显示-12dB\sim12dB 调节范围。</p> <p>8. ★整机内置非独立外扩展的 8 阵列麦克风，可用于对教室环境音频进行采集，拾音距离$\geq 12\text{m}$。（提供检验检测中心所出具的权威检测报告复印件并加盖厂家公章）</p> <p>9. 支持标准、听力、观影和 AI 空间感知音效模式，AI 空间感知音效模式可通过内置麦克风采集教室物理环境声音，自动生成符合当前教室物理环境的频段、音量、音效。</p> <p>10. ★整机全通道支持纸质护眼模式，可实现画面纹理的实时调整；支持纸质纹理：牛皮纸、素描纸、宣纸、水彩纸、水纹纸；支持透明度调节；支持色温调节。（提供检验检测中心所出具的权威检测报告复印件并加盖厂家公章）</p>	1	台

		<p>11. 设备支持通过前置面板物理按键一键启动录屏功能，可将屏幕中显示的课件、音频内容与人声同时录制。</p> <p>12. ★整机支持发出频率为 18kHz-22kHz 超声波信号，智能手机通过麦克风接收后，智能手机与整机无需在同一局域网内，可实现配对，一键投屏，用户无需手动输入投屏码或扫码获取投屏码。（提供检验检测中心所出具的权威检测报告复印件并加盖厂家公章）</p> <p>13. ★整机上边框内置非独立式摄像头，可拍摄≥1600 万像素的照片，支持输出 8192×2048 分辨率的照片和视频，支持画面畸变矫正功能。（提供检验检测中心所出具的权威检测报告复印件并加盖厂家公章）</p> <p>14. 整机内置专业硬件自检维护工具（非第三方工具），支持对整机内部的板卡及部件模块进行故障检测、系统还原功能。</p> <p>15. 具备电视遥控功能和电脑键盘常用的 F1—F12 功能键及 Alt+F4、Alt+Tab、Space、Enter、windows 快捷按键，可实现一键开启交互白板软件、PPT 上下翻页、一键锁定/解锁触摸及整机实体按键、一键熄屏的功能。</p> <p>二、电脑模块：</p> <p>1. PC 模块可抽拉式插入整机，可实现无单独接线的拔插。</p> <p>2. CPU 采用酷睿 I5 系列处理器，内存≥16G, 硬盘≥512G。</p> <p>3. 具有独立非外拓展的视频输出接口：≥1 路 HDMI。</p> <p>4. 具有独立非外拓展的电脑 USB 接口：至少具备 3 个 USB3.0 接口。</p> <p>5. 具有标准 PC 防盗锁孔，确保电脑模块安全防盗。和整机的连接采用万兆级接口，传输速率≥10Gbps。</p> <p>三、课堂学生管理软件：</p> <p>1. 支持通过数字账号、微信二维码、硬件密钥方式登录教师个人账号。</p> <p>2. 支持考勤功能，可对学生的出勤、迟到、缺勤、请假状态进行记录，并支持查看课堂考勤统计报表，可详细查看班级考勤概览数据。</p>		
--	--	---	--	--

		<p>3. 支持网页端、PC 授课端查看学生成长统计报表，按饼状图形式展现学生课堂表现情况，支持查看班级或学生个人情况，并可追溯每条评价的原因、对象、分值，便于教师进行精准评价。</p> <p>4. AI 助教功能，通过 AI 分析学生和班级评价情况，为老师智能提示班级管理决策信息，为学生智能分析成长建议。</p> <p>5. 支持丰富的课堂互动组件，噪音器功能：开启设备麦克风，可识别教室音量，并以可视化的方式呈现，提醒学生课前保持安静；</p> <p>6. 支持快速检索学生功能，可通过学生姓名的首个汉字、首个汉字的拼音首字母进行检索，便于教师快速对学生进行点评。</p> <p>7. 老师可通过移动端、PC 端及网页端对学生、小组及班级进行行为评价打分。支持快速检索学生功能，可通过学生姓名的首个汉字、首个汉字的拼音首字母进行检索。</p> <p>8. 支持按学生或小组的首字母、总分、表扬分数、待改进分数等维度进行排序，方便老师快速找到需要评价的学生或小组。</p> <p>9. 支持多重分组功能，老师可创建 2 个组别，方便对学生进行分组评价。</p> <p>10.. 为提高课堂趣味性，软件支持随机抽选学生进行评价。为方便把控课堂活动时间，支持计时器功能，包括秒表和倒计时。</p> <p>11. 支持考勤功能，可将学生状态设定为出勤、迟到、缺勤、请假等。</p> <p>12. 支持查看课堂表现评价统计报表，按饼状图形式展现学生课堂表现情况，支持查看班级或学生个人的评价情况，并可具体查看到每一条评价的原因、对象、分值，便于老师做统计分析。报表数据支持导出成 excel 文件。</p> <p>13. 支持教师向其他教师或家长发送公告，公告支持 200 字的文本、图片、语音、视频和外部网页链接等形式。教师可设置家长阅读后提供电子回执。</p> <p>14. 支持教师发送作业给其他教师或家长，作业支持 200 字的文本、图片、视频、语音、外部网页链接等形式。支持家长在线提交作业，作业支持 200 字的文本、图片、视频、语音、外部网页链接等形式。教师可设置提交作业截止时间，并能在线批改学生作业，</p> <p>15. 支持评语、语音及量化点评，教师筛选出的优秀作业可展示给班内所有家长。</p>		
--	--	---	--	--

		16. 支持教师以文本、图片形式点评学生在校表现，相关情况及时通报家长。支持教师将公告、作业、成绩和学生表现分享至微信，便于展示及交流使用。”		
2	实验桌 (教师演示台)	<p>整体规格：≥2500mm×700mm×900mm，由3个储物柜，抽屉架组成。</p> <p>1、台面：采用≥13.0mm厚优抗板台面，由专业生产厂家用CNC机械加工而成；</p> <p>2、储物柜：柜体均为全钢结构，采用≥1.0mm厚冷轧钢板，表层经酸洗、磷化、环氧树脂粉末喷涂等工艺加工生产，接缝处无焊点，表面平整光滑，耐酸碱，防腐蚀；边缘做倒角设计，可防止磕碰；柜门：主体采用双层冷轧钢板装配成型，内附蜂窝状瓦楞纸防噪填充，柜门内侧装有起缓冲作用防撞贴，门板面板内嵌ABS塑料拉手；活动层板：柜体内设有活动层板，采用≥1.0mm厚冷轧钢板制作，配合至少4个塑料支撑扣调整上下高度，调节孔距≥50mm，承重≥20KG；</p> <p>3、抽屉架：主体采用≥1.0mm厚冷轧钢板，表层经酸洗、磷化、环氧树脂粉末喷涂等工艺加工生产，接缝处无焊点，表面平整光滑，耐酸碱，防腐蚀；边缘做倒角设计，可防止磕碰；内置2个内部规格：≥314mm×352mm×126mm抽屉，抽头均为双层结构，内附蜂窝状瓦楞纸防噪填充，采用三节静音导轨，配备阻尼滑道，抽头内嵌塑料拉手；</p> <p>4、可调脚：桌体底部配备≥50mm高钢制PP注塑调节地脚，减震防滑。</p>	1	张
3	教师椅	<p>1. 规格：≥550×500×1070mm</p> <p>2. 采用PU皮面，海绵坐垫；</p> <p>3. 黑色PP加玻纤内外塑框；</p> <p>4. 一体成型PP固定扶手；</p> <p>5. 中靠背46-49cm，人体工程学设计；</p> <p>6. ≥1.0mm厚气杆；</p> <p>7. PP加纤五星塑脚；</p> <p>8. Φ50mm（偏差±5%）黑边尼龙万向轮。</p>	1	张
4	教师电源	<p>教师电源包含电源模块和电源箱模块；</p> <p>一、电源模块：</p>	1	套

		<p>规格：≥310mm×350mm；</p> <p>教师电源配备总漏保护和分组保护，可分组控制学生的高低电压电源，确保学生实验安全方便，具体电源参数如下：</p> <p>1、教师交流：通过按键开关操作 0-30V 交流电压，调节方式采用累计步进式，电压分辨率为 1V，具备过载自动保护装置。</p> <p>2、教师直流：通过旋钮开关操作 0-30V 直流电压，调节方式为旋转调节式，电压分辨率为 0.1V，具备过载自动保护装置。</p> <p>3、学生交流：教师电源支持控制学生交流电压，控制范围为 0-30V，分辨率为 1V。</p> <p>4、学生直流：教师电源支持控制学生直流电压，控制范围为 0-30V，分辨率为 1V。</p> <p>5、学生高压：教师电源支持分组控制学生的高压 220V 电源，此电源与学生低压区分隔离，当高压关闭时学生低压仍可使用。</p> <p>6、直流高压：输出 240V 或 300V 的高压，输出电流为 100mA，具备过载保护功能。</p> <p>7、教师自用不少于两路 220V 多功能插座输出。</p> <p>8、低压大电流：大电流短时输出值 40A。</p> <p>9、电表指示：教师电源具备 220V 高压电压指示表、低压直流电压指示表、直流电流指示表、交流叠加电压指示表。</p> <p>二、电源箱模块：</p> <p>1、规格：≥350mm×220mm×265mm；</p> <p>2、材质：外壳采用≥1.2mm 厚镀锌钢板，表层经酸洗、磷化、环氧树脂粉末喷涂等工艺加工生产，具有耐酸碱，防腐蚀的特点；</p> <p>3、内置额定容量不小于 2100VA 变压器，12V 散热风扇，采用电子硬件对输出电压、电流等子单元控制，能够通过接插件与教师电源抽屉连接，完成教师电源与学生电源间的信号传输。</p>		
二、学生实验学习区				
1	实验桌 (学生)	<p>1、规格：≥1200mm×600mm×780mm；实验桌整体符合人体工程学设计，外表为流线形工业设计，简洁时尚。</p>	26	张

		<p>2、实验室专用陶瓷台面，厚度为$\geq 20\text{mm}$，采用一体实芯黑色坯体一体烧制釉面，具备无空洞、无杂色、无脱层、釉面与坯体呈一体结构的特点；该台面为实验室专用，需满足无甲醛释放、耐化学腐蚀、耐划痕、耐污染等性能要求；在靠近人体操作边缘处有一条与台面一体成型（非后期二次开槽）的功能性凹槽，其宽度$\geq 11.7\text{mm}$，深度$\geq 1.25\text{mm}$，储水量$\geq 15.5\text{ml}$，能够有效阻水和缓冲，同时能够对实验试管、玻璃棒、小球等易滚动器材进行缓冲阻拦。</p> <p>3、桌体架构：铸铝/钢塑结构；通过桌体上端两侧支架连接优质椭圆钢管“人”字形结构框架，使桌体具有强承重性及稳定性；桌体所有接触人体的边棱均无锐利的棱角、毛刺。</p> <p>4、“人”字框架：由截面尺寸$\geq 80\text{mm} \times 50\text{mm}$，模具成型的椭圆钢管焊接成型，经酸洗磷化前处理，表面经环氧树脂粉体喷涂处理，耐腐蚀。</p> <p>5、上端两侧支架：规格$\geq 570\text{mm} \times 55\text{mm} \times 80\text{mm}$；铸铝模具成型，选用铝锭 ADC12，经酸洗磷化前处理，表面经环氧树脂粉喷涂处理，耐腐蚀。</p> <p>6、主横梁：采用优质“8”字型铝型材，规格$\geq 1095\text{mm} \times 19\text{mm} \times 80\text{mm}$，经酸洗磷化前处理，表面经环氧树脂粉体喷涂处理，耐腐蚀，具有较强的稳定性。</p> <p>7、后挡条：采用铝材挤出成型，规格$\geq 1068\text{mm} \times 82 \times 16\text{mm}$；经酸洗磷化前处理，表面经环氧树脂喷涂处理；左右两侧设计注塑成型的 ABS 材质卡位，防止台面物品滑落。</p> <p>8、桌脚：注塑模具成型，ABS 材质；桌脚高度可调，耐磨、防潮、防滑。</p> <p>9、书包斗：规格$\geq 400\text{mm} \times 330\text{mm} \times 162\text{mm}$，采用 ABS 塑料一次注塑成型；书包斗前端预留学生凳挂靠口，上翘工艺设计，两书包斗中间预留放置不同功能学生电源的空间，具有隐蔽性；固定挂架采用镀锌方钢，防腐防锈。</p>		
2	电源功能柱	<p>1. 规格：$\geq 270\text{mm (L)} \times 165\text{mm (W)} \times 750\text{mm (H)}$；</p> <p>2. 材质：整体采用 PP 和 ABS 材质，具有耐化学性、耐热性、电绝缘性等性能；</p> <p>3. 主体设置多组加强筋，能够起到增强主体刚性和进行限位的作用；</p> <p>4. 设有检修口，拆装方便，便于线路检修和维护；</p>	26	只

		<p>★5. 功能柱产品满足以下性能要求，并提供经国家质量监督管理部门认可的第三方检测机构出具的检测报告复印件加盖投标人公章（检测报告须带有 CMA、CNAS 标识及查询真伪的二维码）：</p> <p>1) 外观性能要求：塑料件无裂纹、无明显变形，无明显缩孔、气泡、杂质、伤痕，外表用塑料件表面光洁、无划痕、无污渍、无明显色差；</p> <p>2) 安全性能要求：①人体接触或收藏物品的部位无毛刺、刃口、棱角；②固定部位结合牢固，无松动、无少件、透钉、漏钉；</p> <p>3) 塑料件冲击强度$\geq 3.5 \times 10^3 \text{ J/m}^2$。</p>		
3	学生凳	<p>1. 规格：$\geq \phi 300\text{mm} \times 440\text{mm}$。</p> <p>2. 凳面：采用 ABS 环保材质一体注塑成型，防摔耐磨。人体工程学设计，中间有内弧成型，深度$\geq 8\text{mm}$。</p> <p>3. 升降式螺杆：直径$\geq 20\text{mm}$ 螺纹碳钢，配合高强度钢制托盘于凳面底部固定，钢板厚度$\geq 2\text{mm}$。</p> <p>支持调节凳子高度，升降$\geq 50\text{mm}$。</p> <p>4. 钢脚架：由壁厚$\geq 1.2\text{mm}$ 椭圆形钢管及壁厚$\geq 2\text{mm}$ 圆钢管焊接组成，表面经高温烤漆处理。</p> <p>5. 脚垫：塑胶材质，采用 PP 一体注塑成型，防水防滑。</p> <p>★6. 学生凳产品满足以下性能要求，并提供经国家质量监督管理部门认可的第三方检测机构出具的检测报告复印件加盖投标人公章（检测报告须带有 CMA、CNAS 标识及查询真伪的二维码）：</p> <p>1) 外观性能要求：①金属件管材无裂缝、叠缝；②金属件焊接件焊接处无脱焊、虚焊、焊穿、错位，无夹渣、气孔、焊瘤、焊丝头、咬边、飞溅，表面波纹均匀；③金属件冲压件无脱层、裂缝；④金属件皱纹或波纹圆管和扁线管弯曲处弧形圆滑一致；⑤金属件喷涂层无漏喷、锈蚀和脱色、掉色现象，无流挂、疙瘩、皱皮、飞漆等缺陷；⑥塑料件无裂纹、无明显变形，无明显缩孔、气泡、杂质、伤痕，外表用塑料件表面光洁、无划痕、无污渍、无明显色差；</p>	52	个

		2) 有害物质限量: 4 种重金属含量 (限色漆) mg/kg (可溶性铅 ≤ 9.0 、镉 ≤ 0.3 、铬 ≤ 12 、汞 ≤ 0.3) ; 3) 安全性能要求: ①人体接触或收藏物品部位无毛刺、刃口、棱角; ②固定部位结合牢固, 无松动、少件、透钉、漏钉; 4) 理化性能要求: 金属喷漆 (塑) 涂层耐腐蚀性: 100h 内, 在溶液中样板上划道两侧 3mm 以外, 无鼓泡产生; 100h 后, 划道两侧 3mm 以外, 无锈迹、剥落、起皱、变色和失光等现象; 附着力不低于 2 级; 硬度 $\geq 2H$; 冲击高度 $\geq 400mm$, 无剥落、裂纹、皱纹; 5) 座面静载荷试验、椅腿前向静载荷试验、座面冲击试验、座面耐久性试验, 结果均无损; 6) 稳定性: 凳子任意方向无倾翻。		
4	学生电源	外框采用铝合金材质, 表面经静电粉末喷涂处理; 1、交流输出: 支持教师操作输出 0-30V 电压, 分辨率为 1V, 具备过载、过流保护功能; 2、直流输出: 支持教师操作输出 0-30V 电压, 分辨率为 1V, 具备过载、过流保护功能; 3、学生高压: 由教师单独控制两路 220V 电源输出, 有开关及指示显示, 当此电被关闭时, 低压仍可使用; 4、配备双组外部测试功能, 含有电压, 电流, 灵敏电流计等六块表。	26	套
三、安装附件部分				
1	电源布线耗材	1. 地面耗材: 每桌采用软铜质电线与主线对接取电; 选用合适规格的线管包裹取电连接线。 2. 地下耗材: 电源主线采用 4.0mm ² BVR 铜软线铺设; 选用 $\Phi 20$ 或 $\Phi 25$ PVC 阻燃线管	1	室
二、物理力学实验室配置明细表 (座别: 52 座)				
序号	名称	参数	数量	单位
一、教师控制演示区				

1	智慧黑板	<p>一、硬件参数：</p> <p>1. 整机屏幕边缘采用金属圆角包边防护，整机背板采用金属材质，有效屏蔽内部电路器件辐射；防潮耐盐雾蚀锈，适应多种教学环境。</p> <p>2. 整体外观尺寸：宽$\geq 4200\text{mm}$，高$\geq 1200\text{mm}$，厚$\leq 120\text{mm}$。整机采用全金属外壳，三拼接平面一体化设计，屏幕边缘采用圆角包边防护，整机背板采用金属材质。</p> <p>3. 整机屏幕采用 86 英寸液晶显示器。整机采用超高清 LED 液晶显示屏，显示比例 16:9，分辨率 3840\times2160。</p> <p>4. ★嵌入式系统版本不低于 Android 12。（提供检验检测中心所出具的权威检测报告复印件并加盖厂家公章）</p> <p>5. 采用电容触控技术，支持 Windows 系统中进行 40 点或以上触控，支持在 Android 系统中进行 30 点或以上触控。</p> <p>6. 整机内置 2.2 声道扬声器，位于设备上边框，顶置朝前发声，前朝向 10W 高音扬声器 2 个，上朝向 20W 中低音扬声器 2 个，额定总功率 60W。</p> <p>7. 整机可选择高级音效设置，支持在左右声道平衡显示范围中进行更改；中低频段显示调节范围 125Hz\sim1KHz，高频段显示调节范围 2KHz\sim16KHz，分贝显示-12dB\sim12dB 调节范围。</p> <p>8. ★整机内置非独立外扩展的 8 阵列麦克风，可用于对教室环境音频进行采集，拾音距离$\geq 12\text{m}$。（提供检验检测中心所出具的权威检测报告复印件并加盖厂家公章）</p> <p>9. 支持标准、听力、观影和 AI 空间感知音效模式，AI 空间感知音效模式可通过内置麦克风采集教室物理环境声音，自动生成符合当前教室物理环境的频段、音量、音效。</p> <p>10. ★整机全通道支持纸质护眼模式，可实现画面纹理的实时调整；支持纸质纹理：牛皮纸、素描纸、宣纸、水彩纸、水纹纸；支持透明度调节；支持色温调节。（提供检验检测中心所出具的权威检测报告复印件并加盖厂家公章）</p> <p>11. 设备支持通过前置面板物理按键一键启动录屏功能，可将屏幕中显示的课件、音频内容与人声同时录制。</p>	1	台
---	------	---	---	---

		<p>12. ★整机支持发出频率为 18kHz-22kHz 超声波信号，智能手机通过麦克风接收后，智能手机与整机无需在同一局域网内，可实现配对，一键投屏，用户无需手动输入投屏码或扫码获取投屏码。（提供检验检测中心所出具的权威检测报告复印件并加盖厂家公章）</p> <p>13. ★整机上边框内置非独立式摄像头，可拍摄≥1600 万像素的照片，支持输出 8192×2048 分辨率的照片和视频，支持画面畸变矫正功能。（提供检验检测中心所出具的权威检测报告复印件并加盖厂家公章）</p> <p>14. 整机内置专业硬件自检维护工具（非第三方工具），支持对整机内部的板卡及部件模块进行故障检测、系统还原功能。</p> <p>15. 具备电视遥控功能和电脑键盘常用的 F1—F12 功能键及 Alt+F4、Alt+Tab、Space、Enter、windows 快捷按键，可实现一键开启交互白板软件、PPT 上下翻页、一键锁定/解锁触摸及整机实体按键、一键熄屏的功能。</p> <p>二、电脑模块：</p> <p>1. PC 模块可抽拉式插入整机，可实现无单独接线的拔插。</p> <p>2. CPU 采用酷睿 I5 系列处理器，内存≥16G, 硬盘≥512G。</p> <p>3. 具有独立非外拓展的视频输出接口：≥1 路 HDMI。</p> <p>4. 具有独立非外拓展的电脑 USB 接口：至少具备 3 个 USB3.0 接口。</p> <p>5. 具有标准 PC 防盗锁孔，确保电脑模块安全防盗。和整机的连接采用万兆级接口，传输速率≥10Gbps。</p> <p>三、课堂学生管理软件：</p> <p>1. 支持通过数字账号、微信二维码、硬件密钥方式登录教师个人账号。</p> <p>2. 支持考勤功能，可对学生的出勤、迟到、缺勤、请假状态进行记录，并支持查看课堂考勤统计报表，可详细查看班级考勤概览数据。</p> <p>3. 支持网页端、PC 授课端查看学生成长统计报表，按饼状图形式展现学生课堂表现情况，支持查看班级或学生个人情况，并可追溯每条评价的原因、对象、分值，便于教师进行精准评价。</p>		
--	--	---	--	--

		<p>4. AI 助教功能，通过 AI 分析学生和班级评价情况，为老师智能提示班级管理决策信息，为学生智能分析成长建议。</p> <p>5. 支持丰富的课堂互动组件，噪音器功能：开启设备麦克风，可识别教室音量，并以可视化的方式呈现，提醒学生课前保持安静；</p> <p>6. 支持快速检索学生功能，可通过学生姓名的首个汉字、首个汉字的拼音首字母进行检索，便于教师快速对学生进行点评。</p> <p>7. 老师可通过移动端、PC 端及网页端对学生、小组及班级进行行为评价打分。支持快速检索学生功能，可通过学生姓名的首个汉字、首个汉字的拼音首字母进行检索。</p> <p>8. 支持按学生或小组的首字母、总分、表扬分数、待改进分数等维度进行排序，方便老师快速找到需要评价的学生或小组。</p> <p>9. 支持多重分组功能，老师可创建 2 个组别，方便对学生进行分组评价。</p> <p>10. 为提高课堂趣味性，软件支持随机抽选学生进行评价。为方便把控课堂活动时间，支持计时器功能，包括秒表和倒计时。</p> <p>11. 支持考勤功能，可将学生状态设定为出勤、迟到、缺勤、请假等。</p> <p>12. 支持查看课堂表现评价统计报表，按饼状图形式展现学生课堂表现情况，支持查看班级或学生个人的评价情况，并可具体查看到每一条评价的原因、对象、分值，便于老师做统计分析。报表数据支持导出成 excel 文件。</p> <p>13. 支持教师向其他教师或家长发送公告，公告支持 200 字的文本、图片、语音、视频和外部网页链接等形式。教师可设置家长阅读后提供电子回执。</p> <p>14. 支持教师发送作业给其他教师或家长，作业支持 200 字的文本、图片、视频、语音、外部网页链接等形式。支持家长在线提交作业，作业支持 200 字的文本、图片、视频、语音、外部网页链接等形式。教师可设置提交作业截止时间，并能在线批改学生作业，</p> <p>15. 支持评语、语音及量化点评，教师筛选出的优秀作业可展示给班内所有家长。</p> <p>16. 支持教师以文本、图片形式点评学生在校表现，相关情况及时通报家长。支持教师将公告、作业、成绩和学生表现分享至微信，便于展示及交流使用。”</p>		
--	--	---	--	--

2	实验桌 (教师演示台)	<p>整体规格：≥2500mm×700mm×900mm，由3个储物柜，抽屉架组成。</p> <p>1、台面：采用≥13.0mm厚优抗板台面，由专业生产厂家用CNC机械加工而成；</p> <p>2、储物柜：柜体均为全钢结构，采用≥1.0mm厚冷轧钢板，表层经酸洗、磷化、环氧树脂粉末喷涂等工艺加工生产，接缝处无焊点，表面平整光滑，耐酸碱，防腐蚀；边缘做倒角设计，可防止磕碰；柜门：主体采用双层冷轧钢板装配成型，内附蜂窝状瓦楞纸防噪填充，柜门内侧装有起缓冲作用防撞贴，门板面板内嵌ABS塑料拉手；活动层板：柜体内设有活动层板，采用≥1.0mm厚冷轧钢板制作，配合至少4个塑料支撑扣调整上下高度，调节孔距≥50mm，承重≥20KG；</p> <p>3、抽屉架：主体采用≥1.0mm厚冷轧钢板，表层经酸洗、磷化、环氧树脂粉末喷涂等工艺加工生产，接缝处无焊点，表面平整光滑，耐酸碱，防腐蚀；边缘做倒角设计，可防止磕碰；内置2个内部规格：≥314mm×352mm×126mm抽屉，抽头均为双层结构，内附蜂窝状瓦楞纸防噪填充，采用三节静音导轨，配备阻尼滑道，抽头内嵌塑料拉手；</p> <p>4、可调脚：桌体底部配备≥50mm高钢制PP注塑调节地脚，减震防滑。</p>	1	张
3	教师椅	<p>1. 规格：≥550×500×1070mm</p> <p>2. 采用PU皮面，海绵坐垫；</p> <p>3. 黑色PP加玻纤内外塑框；</p> <p>4. 一体成型PP固定扶手；</p> <p>5. 中靠背46-49cm，人体工程学设计；</p> <p>6. ≥1.0mm厚气杆；</p> <p>7. PP加纤五星塑脚；</p> <p>8. φ50mm（偏差±5%）黑边尼龙万向轮。</p>	1	张
4	吊装电源控制柜	<p>教师控制终端，材质为冷轧钢板，耐腐蚀、抗氧化。内置总电源开关，漏电保护器，主控制模块，急停控制模块，开关电源，工作指示灯，智能控制系统。</p> <p>内置系统功能包括：</p>	1	套

		电源操作控制系统：可实现控制学生高低压电源开启与关闭；交流电可输出 0-30V，分辨率 1V 设置及实时显示，直流电可输出 0-30V，分辨率 0.1V 设置及实时显示，带学生电压锁定功能。		
二、学生实验学习区				
1	实验桌 (学生)	<p>1、规格：≥1200mm×600mm×780mm；实验桌整体符合人体工程学设计，外表为流线形工业设计，简洁时尚。</p> <p>2、实验室专用陶瓷台面，厚度为≥20mm，采用一体实芯黑色坯体一体烧制釉面，具备无空洞、无杂色、无脱层、釉面与坯体呈一体结构的特点；该台面为实验室专用，需满足无甲醛释放、耐化学腐蚀、耐划痕、耐污染等性能要求；在靠近人体操作边缘处有一条与台面一体成型（非后期二次开槽）的功能性凹槽，其宽度≥11.7mm，深度≥1.25mm，储水量≥15.5ml，能够有效阻水和缓冲，同时能够对实验试管、玻璃棒、小球等易滚动器材进行缓冲阻拦。</p> <p>3、桌体架构：铸铝/钢塑结构；通过桌体上端两侧支架连接优质椭圆钢管“人”字形结构框架，使桌体具有强承重性及稳定性；桌体所有接触人体的边棱均无锐利的棱角、毛刺。</p> <p>4、“人”字框架：由截面尺寸≥80mm×50mm，模具成型的椭圆钢管焊接成型，经酸洗磷化前处理，表面经环氧树脂粉体喷涂处理，耐腐蚀。</p> <p>5、上端两侧支架：规格≥570mm×55mm×80mm；铸铝模具成型，选用铝锭 ADC12，经酸洗磷化前处理，表面经环氧树脂粉喷涂处理，耐腐蚀。</p> <p>6、主横梁：采用优质“8”字型铝型材，规格≥1095mm×19mm×80mm，经酸洗磷化前处理，表面经环氧树脂粉体喷涂处理，耐腐蚀，具有较强的稳定性。</p> <p>7、后挡条：采用铝材挤出成型，规格≥1068mm×82×16mm；经酸洗磷化前处理，表面经环氧树脂喷涂处理；左右两侧设计注塑成型的 ABS 材质卡位，防止台面物品滑落。</p> <p>8、桌脚：注塑模具成型，ABS 材质；桌脚高度可调，耐磨、防潮、防滑。</p>	26	张

		9、书包斗：规格 $\geq 400\text{mm} \times 330\text{mm} \times 162\text{mm}$ ，采用 ABS 塑料一次注塑成型；书包斗前端预留学生凳挂靠口，上翘工艺设计，两书包斗中间预留放置不同功能学生电源的空间，具有隐蔽性；固定挂架采用镀锌方钢，防腐防锈。		
2	学生凳	1. 规格： $\geq \phi 300\text{mm} \times 440\text{mm}$ 。 2. 凳面：采用 ABS 环保材质一体注塑成型，防摔耐磨。人体工程学设计，中间有内弧成型，深度 $\geq 8\text{mm}$ 。 3. 升降式螺杆：直径 $\geq 20\text{mm}$ 螺纹碳钢，配合高强度钢制托盘于凳面底部固定，钢板厚度 $\geq 2\text{mm}$ 。 支持调节凳子高度，升降 $\geq 50\text{mm}$ 。 4. 钢脚架：由壁厚 $\geq 1.2\text{mm}$ 椭圆形钢管及壁厚 $\geq 2\text{mm}$ 圆钢管焊接组成，表面经高温烤漆处理。 5. 脚垫：塑胶材质，采用 PP 一体注塑成型，防水防滑。	52	个
3	学生电源 (升降式)	“电源采用电动吊装升降式，通过智能控制系统实现有线通信操控。完全缩进高度(含电源) $\geq 1085\text{mm}$ ，完全伸出高度(含电源) $\geq 1670\text{mm}$ ，模块化设计，每组模块间采用活接式连接，方便安装、检修； 升降臂材质：采用优质铝镁合金大型模具制作而成，表面经电泳、静电环氧树脂粉末喷涂； 顶部电源功能模块规格：外部尺寸 $\geq 185\text{mm}(\text{L}) \times 135\text{mm}(\text{W}) \times 240\text{mm}(\text{H})$ ，触摸液晶屏，采用数控式输入模式，可精准输出所需电压； 正面： 1、交流输出：支持由学生或教师操作输出 0-30V 电压，分辨率为 1V，额定电流 $\geq 2\text{A}$ ，具备过载保护功能； 2、直流输出：支持由学生或教师操作输出 0-30V 电压，分辨率为 0.1V，额定电流 $\geq 2\text{A}$ ，具备过载保护功能； 3、锁定功能：支持教师端远程锁定学生电源低压交、直流电压。 背面：配备不少于 6 路 220V 电源插座，额定电流 $\geq 5\text{A}$ 。”	26	套

三、安装附件部分				
1	电源布线 耗材	电源主线采用 4.0mm ² BVR 铜软线铺设；选用 Φ20 或 Φ25PVC 阻燃线管，每桌采用软铜质电线与主线对接取电；选用合适规格的线管包裹取电连接线。	1	室
三、化学智能吊装实验室配置明细表（座别：52 座）				
序号	名称	参数	数量	单位
一、教师控制演示区				
1	智慧黑板	<p>一、硬件参数：</p> <p>1. 整机屏幕边缘采用金属圆角包边防护，整机背板采用金属材质，有效屏蔽内部电路器件辐射；防潮耐盐雾蚀锈，适应多种教学环境。</p> <p>2. 整体外观尺寸：宽≥4200mm，高≥1200mm，厚≤120mm。整机采用全金属外壳，三拼接平面一体化设计，屏幕边缘采用圆角包边防护，整机背板采用金属材质。</p> <p>3. 整机屏幕采用 86 英寸液晶显示器。整机采用超高清 LED 液晶显示屏，显示比例 16:9，分辨率 3840×2160。</p> <p>4. ★嵌入式系统版本不低于 Android 12。（提供检验检测中心所出具的权威检测报告复印件并加盖厂家公章）</p> <p>5. 采用电容触控技术，支持 Windows 系统中进行 40 点或以上触控，支持在 Android 系统中进行 30 点或以上触控。</p> <p>6. 整机内置 2.2 声道扬声器，位于设备上边框，顶置朝前发声，前朝向 10W 高音扬声器 2 个，上朝向 20W 中低音扬声器 2 个，额定总功率 60W。</p> <p>7. 整机可选择高级音效设置，支持在左右声道平衡显示范围中进行更改；中低频段显示调节范围 125Hz～1KHz，高频段显示调节范围 2KHz～16KHz，分贝显示-12dB～12dB 调节范围。</p> <p>8. ★整机内置非独立外扩展的 8 阵列麦克风，可用于对教室环境音频进行采集，拾音距离≥12m。（提供检验检测中心所出具的权威检测报告复印件并加盖厂家公章）</p> <p>9. 支持标准、听力、观影和 AI 空间感知音效模式，AI 空间感知音效模式可通过内置麦克风采集教室物理环境声音，自动生成符合当前教室物理环境的频段、音量、音效。</p>	1	台

		<p>10. ★整机全通道支持纸质护眼模式，可实现画面纹理的实时调整；支持纸质纹理：牛皮纸、素描纸、宣纸、水彩纸、水纹纸；支持透明度调节；支持色温调节。（提供检验检测中心所出具的权威检测报告复印件并加盖厂家公章）</p> <p>11. 设备支持通过前置面板物理按键一键启动录屏功能，可将屏幕中显示的课件、音频内容与人声同时录制。</p> <p>12. ★整机支持发出频率为 18kHz-22kHz 超声波信号，智能手机通过麦克风接收后，智能手机与整机无需在同一局域网内，可实现配对，一键投屏，用户无需手动输入投屏码或扫码获取投屏码。（提供检验检测中心所出具的权威检测报告复印件并加盖厂家公章）</p> <p>13. ★整机上边框内置非独立式摄像头，可拍摄≥1600 万像素的照片，支持输出 8192×2048 分辨率的照片和视频，支持画面畸变矫正功能。（提供检验检测中心所出具的权威检测报告复印件并加盖厂家公章）</p> <p>14. 整机内置专业硬件自检维护工具（非第三方工具），支持对整机内部的板卡及部件模块进行故障检测、系统还原功能。</p> <p>15. 具备电视遥控功能和电脑键盘常用的 F1—F12 功能键及 Alt+F4、Alt+Tab、Space、Enter、windows 快捷按键，可实现一键开启交互白板软件、PPT 上下翻页、一键锁定/解锁触摸及整机实体按键、一键熄屏的功能。</p> <p>二、电脑模块：</p> <p>1. PC 模块可抽拉式插入整机，可实现无单独接线的拔插。</p> <p>2. CPU 采用酷睿 I5 系列处理器，内存≥16G, 硬盘≥512G。</p> <p>3. 具有独立非外拓展的视频输出接口：≥1 路 HDMI。</p> <p>4. 具有独立非外拓展的电脑 USB 接口：至少具备 3 个 USB3.0 接口。</p> <p>5. 具有标准 PC 防盗锁孔，确保电脑模块安全防盗。和整机的连接采用万兆级接口，传输速率≥10Gbps。</p> <p>三、课堂学生管理软件：</p> <p>1. 支持通过数字账号、微信二维码、硬件密钥方式登录教师个人账号。</p>		
--	--	---	--	--

		<p>2. 支持考勤功能，可对学生的出勤、迟到、缺勤、请假状态进行记录，并支持查看课堂考勤统计报表，可详细查看班级考勤概览数据。</p> <p>3. 支持网页端、PC 授课端查看学生成长统计报表，按饼状图形式展现学生课堂表现情况，支持查看班级或学生个人情况，并可追溯每条评价的原因、对象、分值，便于教师进行精准评价。</p> <p>4. AI 助教功能，通过 AI 分析学生和班级评价情况，为老师智能提示班级管理决策信息，为学生智能分析成长建议。</p> <p>5. 支持丰富的课堂互动组件，噪音器功能：开启设备麦克风，可识别教室音量，并以可视化的方式呈现，提醒学生课前保持安静；</p> <p>6. 支持快速检索学生功能，可通过学生姓名的首个汉字、首个汉字的拼音首字母进行检索，便于教师快速对学生进行点评。</p> <p>7. 老师可通过移动端、PC 端及网页端对学生、小组及班级进行行为评价打分。支持快速检索学生功能，可通过学生姓名的首个汉字、首个汉字的拼音首字母进行检索。</p> <p>8. 支持按学生或小组的首字母、总分、表扬分数、待改进分数等维度进行排序，方便老师快速找到需要评价的学生或小组。</p> <p>9. 支持多重分组功能，老师可创建 2 个组别，方便对学生进行分组评价。</p> <p>10. 为提高课堂趣味性，软件支持随机抽选学生进行评价。为方便把控课堂活动时间，支持计时器功能，包括秒表和倒计时。</p> <p>11. 支持考勤功能，可将学生状态设定为出勤、迟到、缺勤、请假等。</p> <p>12. 支持查看课堂表现评价统计报表，按饼状图形式展现学生课堂表现情况，支持查看班级或学生个人的评价情况，并可具体查看到每一条评价的原因、对象、分值，便于老师做统计分析。报表数据支持导出成 excel 文件。</p> <p>13. 支持教师向其他教师或家长发送公告，公告支持 200 字的文本、图片、语音、视频和外部网页链接等形式。教师可设置家长阅读后提供电子回执。</p>		
--	--	--	--	--

		<p>14. 支持教师发送作业给其他教师或家长，作业支持 200 字的文本、图片、视频、语音、外部网页链接等形式。支持家长在线提交作业，作业支持 200 字的文本、图片、视频、语音、外部网页链接等形式。教师可设置提交作业截止时间，并能在线批改学生作业，</p> <p>15. 支持评语、语音及量化点评，教师筛选出的优秀作业可展示给班内所有家长。</p> <p>16. 支持教师以文本、图片形式点评学生在校表现，相关情况及时通报家长。支持教师将公告、作业、成绩和学生表现分享至微信，便于展示及交流使用。”</p>		
2	实验桌 (教师演示台)	<p>整体规格：≥2900mm×700mm×900mm，由 3 个储物柜、抽屉架、水槽柜组成；</p> <p>1、台面：采用≥13.0mm 厚优抗板台面，由专业生产厂家用 CNC 机械加工而成；</p> <p>2、储物柜：柜体均为全钢结构，采用≥1.0mm 厚冷轧钢板，表层经酸洗、磷化、环氧树脂粉末喷涂等工艺加工生产，接缝处无焊点，表面平整光滑，耐酸碱，防腐蚀；边缘做倒角设计，可防止磕碰；柜门：主体采用双层冷轧钢板装配成型，内附蜂窝状瓦楞纸防噪填充，柜门内侧装有起缓冲作用防撞贴，门板面板内嵌 ABS 塑料拉手；活动层板：柜体内设有活动层板，采用≥1.0mm 厚冷轧钢板制作，配合至少 4 个塑料支撑扣调整上下高度，调节孔距≥50mm，承重≥20KG；</p> <p>3、抽屉架：主体采用≥1.0mm 厚冷轧钢板，表层经酸洗、磷化、环氧树脂粉末喷涂等工艺加工生产，接缝处无焊点，表面平整光滑，耐酸碱，防腐蚀。边缘做倒角设计，可防止磕碰；内置 2 个内部规格：≥314mm×352mm×126mm 抽屉，抽头均为双层结构，内附蜂窝状瓦楞纸防噪填充，采用三节静音导轨，配备阻尼滑道，抽头内嵌塑料拉手；</p> <p>4、水槽柜：规格：≥550mm×700mm×900mm，采用≥1.0mm 厚冷轧钢板，表层经酸洗、磷化、环氧树脂粉末喷涂等工艺加工生产，接缝处无焊点，表面平整光滑，耐酸碱，防腐蚀。边缘做倒角设计，可防止磕碰；柜门：主体采用双层冷轧钢板装配成型，内附蜂窝状瓦楞纸防噪填充，柜门内侧装有防撞贴，面板内嵌 ABS 塑料拉手；预留水槽孔位。</p> <p>5、可调脚：桌体底部配备≥50mm 高钢制 PP 注塑调节地脚，减震防滑。</p>	1	张
3	教师椅	1. 规格：≥550×500×1070mm	1	张

		2. 采用 PU 皮面，海绵坐垫； 3. 黑色 PP 加玻纤内外塑框； 4. 一体成型 PP 固定扶手； 5. 中靠背 46-49cm，人体工程学设计； 6. $\geq 1.0\text{mm}$ 厚气杆； 7. PP 加纤五星塑脚； 8. $\phi 50\text{mm}$ （偏差 $\pm 5\%$ ）黑边尼龙万向轮。		
4	电源	规格： $\geq 310\text{mm} \times 350\text{mm}$ ； 1、一体化 PVC 按键设计，安装于抽屉之内，两组数码管分别显示输出电压与电流，电源采用按键式操作，可精准输出所需电压； 2、交流输出：支持由教师操作输出 0-30V 交流电压，分辨率为 1V，额定电流 $\geq 2\text{A}$ ，具备过载保护功能； 3、直流输出：支持由教师操作输出 0-30V 直流电压，分辨率为 0.1V，额定电流 $\geq 2\text{A}$ ，具备过载保护功能； 4、两路 220V 多功能插座输出，额定电流 $\geq 5\text{A}$ 。	1	套
5	控制柜	1、控制柜参考尺寸： $\geq 400\text{mm}(\text{L}) \times 230\text{mm}(\text{W}) \times 780\text{mm}(\text{H})$ ； 2、工艺与材质：采用 $\geq 1.2\text{mm}$ 钢板冷轧成型，表面经过防腐氧化处理和纯环氧树脂塑粉高温固化处理，具有较强的耐蚀性；操作面镶有亚克力装饰板。 3、内嵌 10.1 英寸显示屏，支持触控操作，分辨率 $\geq 1024*600\text{mm}$ ，IPS 屏，宽视角； 4、功能设置：内置总电源开关、漏电保护器、以 32 位 MCU 为核心的主控制模块、急停控制模块、工业级开关电源及工作指示灯。 ★5、控制柜产品满足以下性能要求，并提供经国家质量监督管理部门认可的第三方检测机构出具的检测报告复印件加盖投标人公章（检测报告须带有 CMA、CNAS 标识及查询真伪的二维码）：	1	套

		<p>1) 外观性能要求: ①金属件焊接件焊接处无脱焊、虚焊、焊穿、错位, 无夹渣、气孔、焊瘤、焊丝头、咬边、飞溅, 表面波纹均匀; ②金属件喷涂层无漏喷、锈蚀和脱色、掉色, 涂层光滑均匀, 色泽一致, 无流挂、疙瘩、皱皮、飞漆;</p> <p>2) 理化性能要求: 金属喷漆(塑)涂层耐腐蚀性: 100h 内, 在溶液中样板上划道两侧 3mm 以外, 无鼓泡产生; 100h 后, 划道两侧 3mm 以外, 无锈迹、剥落、起皱、变色和失光现象; 附着力不低于 2 级;</p> <p>3) 有害物质限量: 4 种重金属含量(限色漆) mg/kg (可溶性铅≤ 16、镉≤ 0.5、铬≤ 5.0、汞≤ 0.1);</p> <p>4) 结构安全: ①人体接触或收藏物品的部位无毛刺、刃口、棱角; ②固定部位结合牢固, 无松动、少件、透钉、漏钉。</p>		
6	智能吊装控制系统	<p>1. 电源操作控制系统: 可实现远程分组控制学生高低压电源开启与关闭; 可输出交流电范围 0-30V, 分辨率 1V 设置及实时显示, 可输出直流电范围 0-30V, 分辨率 0.1V 设置及实时显示, 带学生电压锁定功能。</p> <p>2. 照明系统: 可实现远程控制照明系统开启与关闭。可单个或全组进行控制, 有全选及反选功能, 可手动调节照明亮度。</p> <p>3. 给排水控制系统: 可实现远程控制给排水系统的开启与关闭。可单个或全组进行控制, 有全选及反选功能。</p> <p>4. 摇臂控制系统: 可实现控制电源摇臂升起或下降。可单个或全组进行控制, 有全选及反选功能。</p> <p>5. 通风控制系统: 可实现远程控制通风系统的开启与关闭及风量调节。</p> <p>6. 系统设置: (1) 开机方式: ①直接开机、②密码验证; (2) 定时关机: 0-240 分钟时段设置; (3) 教室编号设置; (4) 自动分组功能; (5) 更改密码功能。</p>	1	套
二、学生实验学习区				
1	实验桌 (学生)	1、规格: $\geq 1200\text{mm} \times 600\text{mm} \times 780\text{mm}$; 实验桌整体符合人体工程学设计, 外表为流线形工业设计, 简洁时尚。	26	张

		<p>2、实验室专用陶瓷台面，厚度为$\geq 20\text{mm}$，采用一体实芯黑色坯体一体烧制釉面，具备无空洞、无杂色、无脱层、釉面与坯体呈一体结构的特点；该台面为实验室专用，需满足无甲醛释放、耐化学腐蚀、耐划痕、耐污染等性能要求；在靠近人体操作边缘处有一条与台面一体成型（非后期二次开槽）的功能性凹槽，其宽度$\geq 11.7\text{mm}$，深度$\geq 1.25\text{mm}$，储水量$\geq 15.5\text{ml}$，能够有效阻水和缓冲，同时能够对实验试管、玻璃棒、小球等易滚动器材进行缓冲阻拦。</p> <p>3、桌体架构：铸铝/钢塑结构；通过桌体上端两侧支架连接优质椭圆钢管“人”字形结构框架，使桌体具有强承重性及稳定性；桌体所有接触人体的边棱均无锐利的棱角、毛刺。</p> <p>4、“人”字框架：由截面尺寸$\geq 80\text{mm} \times 50\text{mm}$，模具成型的椭圆钢管焊接成型，经酸洗磷化前处理，表面经环氧树脂粉体喷涂处理，耐腐蚀。</p> <p>5、上端两侧支架：规格$\geq 570\text{mm} \times 55\text{mm} \times 80\text{mm}$；铸铝模具成型，选用铝锭 ADC12，经酸洗磷化前处理，表面经环氧树脂粉喷涂处理，耐腐蚀。</p> <p>6、主横梁：采用优质“8”字型铝型材，规格$\geq 1095\text{mm} \times 19\text{mm} \times 80\text{mm}$，经酸洗磷化前处理，表面经环氧树脂粉体喷涂处理，耐腐蚀，具有较强的稳定性。</p> <p>7、后挡条：采用铝材挤出成型，规格$\geq 1068\text{mm} \times 82 \times 16\text{mm}$；经酸洗磷化前处理，表面经环氧树脂喷涂处理；左右两侧设计注塑成型的 ABS 材质卡位，防止台面物品滑落。</p> <p>8、桌脚：注塑模具成型，ABS 材质；桌脚高度可调，耐磨、防潮、防滑。</p> <p>9、书包斗：规格$\geq 400\text{mm} \times 330\text{mm} \times 162\text{mm}$，采用 ABS 塑料一次注塑成型；书包斗前端预留学生凳挂靠口，上翘工艺设计，两书包斗中间预留放置不同功能学生电源的空间，具有隐蔽性；固定挂架采用镀锌方钢，防腐防锈。</p>		
2	学生凳	<p>1. 规格：$\geq \phi 300\text{mm} \times 440\text{mm}$。</p> <p>2. 凳面：采用 ABS 环保材质一体注塑成型，防摔耐磨。人体工程学设计，中间有内弧成型，深度$\geq 8\text{mm}$。</p> <p>3. 升降式螺杆：直径$\geq 20\text{mm}$ 螺纹碳钢，配合高强度钢制托盘于凳面底部固定，钢板厚度$\geq 2\text{mm}$。</p>	52	个

		<p>支持调节凳子高度，升降$\geq 50\text{mm}$。</p> <p>4. 钢脚架：由壁厚$\geq 1.2\text{mm}$ 椭圆形钢管及壁厚$\geq 2\text{mm}$ 圆钢管焊接组成，表面经高温烤漆处理。</p> <p>5. 脚垫：塑胶材质，采用 PP 一体注塑成型，防水防滑。</p>		
三、智能吊装集成系统				
1	▲智能吊装集成箱体	<p>1. 规格：$\geq 1870\text{mm (L)} \times 580\text{mm (W)} \times 540\text{mm (H)}$，分上下两层，下层$\geq 1870\text{mm (L)} \times 580\text{mm (W)} \times 240\text{mm (H)}$，上层$\geq 1320\text{mm (L)} \times 410\text{mm (W)} \times 300\text{mm (H)}$；</p> <p>2. 材质：吊装箱体整体采用 ABS 新型环保材料一体化注塑成型，具有耐腐蚀、耐酸碱、防水、耐热，耐候性、电绝缘性等性能。</p> <p>3. 内部承重结构采用$\geq 30\text{mm} \times 30\text{mm}$ 铝型材连接，着力连接点合理分布，遵循人体工程学设计原理，采用五金配件连接。功能模块连接配件选用表面经环氧树脂粉末喷涂高温固化处理的冷轧钢板定制成型。</p> <p>4. 箱体模块化设计：外表面和内表面可触及的隐蔽处，均无锐利的棱角、毛刺露出，所有接触人体的边棱均倒圆角处理。</p> <p>★5. 智能吊装集成箱体产品满足以下性能要求，并提供经国家质量监督管理部门认可的第三方检测机构出具的检测报告复印件加盖投标人公章（检测报告须带有 CMA、CNAS 标识及查询真伪的二维码）：</p> <p>1) 外观性能要求：①金属件电镀层表面无剥落、返锈、毛刺，表面无烧焦、起泡、针孔、裂纹、花斑和划痕；②塑料件无裂纹、无明显变形，无明显缩孔、气泡、杂质、伤痕，外表用塑料件表面光洁、无划痕、无污渍、无明显色差；</p> <p>2) 安全性能要求：①人体接触或收藏物品的部位无毛刺、刃口、棱角；②固定部位结合牢固，无松动、无少件、透钉、漏钉；</p> <p>3) 理化性能要求：金属电镀层抗盐雾：$\geq 18\text{h}$，1.5mm 以下无锈点；</p> <p>4) 塑料件冲击强度$\geq 3.5 \times 10^3 \text{ J/m}^2$；</p> <p>5) 4 种重金属含量 mg/kg（可溶性铅≤ 3.0、镉≤ 0.2、铬≤ 0.6、汞≤ 0.02）。</p>	7	组

2	升降摇臂控制模块	<p>1. 规格：长$\geq 800\text{mm}$；模块化设计，内置于舱体下方，由电源操作模块和摇摆臂构成。</p> <p>2. 摇摆臂采用动力装置升降，与箱体主结构连接，固定件采用铝合金原料压铸成型。两侧装配轴承。</p> <p>3. 臂身为铝合金型材，表面经电泳、静电环氧树脂粉末喷涂固化处理，耐化学腐蚀、耐高温，采用五金配件与电源连接，外表面和内表面可触及的隐蔽处，均无锐利的棱角和五金配件露出。根据实验需要，可 0° 到 90° 智能调节摇摆角度。遵循人体工程学设计原理，摇摆臂内置给排水管和电缆安装空间。</p>	13	个
3	电源操作控制系统模块	<p>电源操作模块正面设置</p> <p>1. 不少于两个 220V 电源插座。</p> <p>2. 一对低压电源输出端子，直流交流输出最大额定电流 2A，输出电压范围 0-30V，均配备安全保护及报警装置。</p> <p>3. 内嵌式 4.3 英寸液晶显示屏（偏差$\pm 5\%$），可触屏显示设置低压直流、交流。</p> <p>4. 语音警报系统，当用电器过载，即刻发出语音警报，并给出正确操作指示。</p> <p>5. 装置内设保险丝，具有过载、短路保护功能。</p> <p>6. 装置内设一键紧急制动装置。一键按下，即刻紧急制动，切断电源，确保学生、设备安全。也可以一键即刻恢复运行。</p> <p>电源操作模块反面设置</p> <p>1. 不少于三个 220V 电源插座。</p> <p>2. 一对低压电源输出端子，直流交流输出最大额定电流 2A，输出电压范围 0-30V，均配备安全保护及报警装置。</p> <p>★电源操作控制系统模块产品满足以下性能要求，并提供经国家质量监督管理部门认可的第三方检测机构出具的检测报告复印件加盖投标人公章（检测报告须带有 CMA、CNAS 标识及查询真伪的二维码）：</p> <p>1) 外观性能要求：①金属件管材无裂缝、叠缝，外露管口端面封闭；②金属件冲压件无脱层、裂缝；③金属件电镀层表面无剥落、返锈、毛刺，表面无烧焦、起泡、针</p>	13	个

		<p>孔、裂纹、花斑和划痕；④塑料件无裂纹、无明显变形，无明显缩孔、气泡、杂质、伤痕，外表用塑料件表面光洁、无划痕、无污渍、无明显色差；</p> <p>2) 安全性能要求：①人体接触或收藏物品的部位无毛刺、刃口、棱角；②固定部位结合牢固，无松动、无少件、透钉、漏钉；</p> <p>3) 理化性能要求：金属电镀层抗盐雾：≥18h，1.5mm 以下无锈点；</p> <p>4) 塑料件冲击强度≥3.5*10³ J/m²；</p> <p>5) 4 种重金属含量 mg/kg（可溶性铅≤3.0、镉≤0.2、铬≤0.6、汞≤0.02）。</p>		
4	吊装通风系统模块	<p>1. 由伸缩式吸风管道、通风控制系统构成。采用模块化设计。</p> <p>2. 伸缩式吸风管道： 管道外筒：采用铝合金，表面经电泳、静电环氧树脂粉末喷涂固化处理，耐化学腐蚀、耐高温。 管道：采用 PVC 材质，管内壁光滑，可降低噪声向室内传播。置于箱体左右两侧，调节角度为 0° -90°。</p> <p>万向吸风罩：选用高密度 PP 材质和不易老化高密度橡胶关节密封圈，易拆卸、重组及清洗。可伸缩范围为 690mm-1230mm，360 度旋转，覆盖任意实验操作范围区域。实验完毕，即可将伸缩式吸风管道推至箱体两侧，解放区域空间。</p> <p>3. 通风系统： 系统可根据室内环境手动调节风量大小。</p> <p>★4. 吊装通风系统模块产品满足以下性能要求，并提供经国家质量监督管理部门认可的第三方检测机构出具的检测报告复印件加盖投标人公章（检测报告须带有 CMA、CNAS 标识及查询真伪的二维码）：</p> <p>1) 外观性能要求：①金属件管材无裂缝、叠缝，外露管口端面封闭；②金属件冲压件无脱层、裂缝；③金属件电镀层表面无剥落、返锈、毛刺，表面无烧焦、起泡、针孔、裂纹、花斑和划痕；④塑料件无裂纹、无明显变形，无明显缩孔、气泡、杂质、伤痕，外表用塑料件表面光洁、无划痕、无污渍、无明显色差；</p>	26	个

		<p>2) 安全性能要求: ①人体接触或收藏物品的部位无毛刺、刃口、棱角; ②固定部位结合牢固, 无松动、无少件、透钉、漏钉;</p> <p>3) 理化性能要求: 金属电镀层抗盐雾: $\geq 18\text{h}$, 1.5mm 以下无锈点;</p> <p>4) 塑料件冲击强度 $\geq 3.5 \times 10^3 \text{ J/m}^2$;</p> <p>5) 4 种重金属含量 mg/kg (可溶性铅 ≤ 3、镉 ≤ 0.2、铬 ≤ 0.6、汞 ≤ 0.02)。</p>		
5	给排水系统模块	<p>1. 由给排水系统、污水收集排放系统构成。</p> <p>2. 给排水系统出(进)水口置于电源操作模块底部, 由智能化控制系统集中控制。</p> <p>3. 接口均采用带防溢水功能快速水管接口, 插拔式自动锁紧连接方式, 即用插拔, 插拔后自动止水。</p> <p>4. 与污水桶水位传感器采用 8 芯信号线连接, 达到一定水位值时传感器感应启动自动排水, 污水经过连接管排至顶部排水管总管后流出。</p> <p>5. 该模块支持实时手动排水和当达到一定条件时自动排水两种方式, 当污水全部排净后系统自动关闭。</p> <p>★6. 给排水系统模块产品满足以下性能要求, 并提供经国家质量监督管理部门认可的第三方检测机构出具的检测报告复印件加盖投标人公章(检测报告须带有 CMA、CNAS 标识及查询真伪的二维码):</p> <p>1) 外观性能要求: ①塑料件无裂纹、变形, 无缩孔、气泡、杂质、伤痕, 外表用塑料件表面光洁、无划痕、污渍、色差;</p> <p>2) 安全性能要求: ①人体接触或收藏物品部位无毛刺、刃口、棱角; ②固定部位结合牢固, 无松动、少件、透钉、漏钉;</p> <p>3) 塑料件冲击强度 $\geq 3.5 \times 10^3 \text{ J/m}^2$。</p>	13	组
6	照明系统模块	<p>1. 箱体底部周边设有环绕式照明系统, 采用 LED360 度排列。</p> <p>2. 通过基板底座散热, 亮度可通过控制端手动调节。</p> <p>3. 光线柔和不刺眼, 可有助于实验更有利的进行。</p> <p>★4. 照明系统模块产品使用输出符合 LPS 和 SELV 适配器或电源板; 设备外壳边缘光滑圆润无锐边; 正常使用时可触及, 无危险; 易接触表面的测量温度(灯珠(靠近输入</p>	7	组

		部分) <40℃、铝基板上(靠近输入部分电阻) <40℃、灯珠(中间部分) <40℃、铝基板上(靠近中间部分电阻) <40℃; 可触及位置(外壳顶部、底部、输入端)无法触及带电部件。提供经国家质量监督管理部门认可的第三方检测机构出具的检测报告复印件加盖投标人公章(检测报告须带有 CMA、CNAS 标识及查询真伪的二维码)		
7	数据输出分析模块	<p>在箱体两侧中央配 7 英寸液晶显示屏(偏差±5%)显示各个功能模块的实时工作状态:</p> <ol style="list-style-type: none"> 1. 通风系统的工作状态和排风量比例的显示; 2. 供水系统的运行状态(供水系统停止工作, 排水系统立即开始工作, 实现无缝对接状态); 3. 排水系统的运行状态; 4. 照明系统的运行工作状态; <p>方便学生老师实时了解设备的工作状态。</p> <p>★5. 数据输出分析模块产品使用输出符合 LPS 和 SELV 的电源适配器或电源板; 设备外壳边缘光滑圆润无锐边; 正常使用时可触及, 无危险; 易接触表面的测量温度(PCB 靠近贴片电阻 <37℃、电解电容 EC3 <37℃、PCB 靠近主控芯片 <37℃、屏幕表面 <37℃; 可触及位置(外壳顶部、底部、输入端)无法触及带电部件。提供经国家质量监督管理部门认可的第三方检测机构出具的检测报告复印件加盖投标人公章(检测报告须带有 CMA、CNAS 标识及查询真伪的二维码)</p>	7	组
四、给排水设备				
1	洗眼器	<ol style="list-style-type: none"> 1. 台面安装方式, 平时放置于台面, 紧急使用时可随意抽起, 使用方便。 2. 洗眼喷头: 采用不助燃 PC 材质模铸一体成型制作, 具有过滤泡棉及防尘功能, 上面防尘盖平常可防尘, 使用时可随时被水冲开, 能降低突然打开时短暂的高水压, 避免冲伤眼睛。 3. 控水阀采用黄铜制作, 经镀镍处理, 具有美观性, 阀门可自动关闭, 密封可靠。 4. 供水软管: 采用 ≥1400mm 长不锈钢软管。 	1	个

2	化验水槽 (配出水装置)	<p>1. 材质: PP 材质。</p> <p>2. 水槽外部规格: $\geq 440\text{mm (L)} \times 330\text{mm (W)} \times 200\text{mm (H)}$。</p> <p>3. 密封方式: 水封式, 可防止废水回流和堵塞。</p> <p>4. 槽体上部配备出水装置: 单联出水口, 管体部份为黄铜合金制, 陶瓷阀芯, 表面经环氧树脂静电喷涂处理, 耐酸碱腐蚀。出水口为铜质瓷芯尖嘴型, 可拆卸清洗阻塞。</p>	1	个
3	独立水槽台 (配出水装置)	<p>1、整体规格: $\geq 450\text{mm (L)} \times 600\text{mm (W)} \times 815\text{mm (H)}$;</p> <p>2、材质: 整体采用 ABS 和改性 PP 材质;</p> <p>3、化验水槽规格: $\geq 450\text{mm (L)} \times 600\text{mm (W)} \times 330\text{mm (H)}$, 由 ABS 塑料一体化注塑成型。槽面设有溢水口, 预留三联水嘴、台式洗眼器放置孔位。下水口滤网设计, 能拆卸清洗、水槽内侧倾斜面设计、四周边缘圆角设计;</p> <p>4、水槽箱体由 ABS 和 PP 塑料注塑成型, 前后门设计, 方便检修清理;</p> <p>5、槽体上部配备出水装置: 一高二低出水口, 管体部份为黄铜合金制, 陶瓷阀芯, 表面经环氧树脂静电喷涂处理, 耐酸碱腐蚀。出水口为铜质瓷芯尖嘴型, 可拆卸清洗阻塞。</p>	13	个
4	污水桶	<p>1、材质: 主体采用 PP 材质, 一体化注塑成型, 具有耐腐蚀、耐候性, 电绝缘性等性能;</p> <p>2、规格: 容积$\geq 11\text{L}$, 总高$\geq 40\text{cm}$, 上口径$\geq 24\text{cm}$, 下口径$\geq 20\text{cm}$;</p> <p>3、处理方式: 污水桶采用封闭式, 桶盖可打开, 盖上设有进水口和排气孔;</p> <p>4、排水方式: 桶外设置多个非液体接触式水位传感器及排水装置, 当检测水位到达指定面后, 自动启动排水功能;</p> <p>5、过滤装置: 内置过滤网, 打开桶盖即可更换, 易于拆卸清理;</p> <p>6、水泵: 内置 12V 低压无刷直流水泵, 扬程$\geq 10\text{m}$, 排水量$\geq 30\text{L/min}$。</p>	13	套
5	多功能平台架	<p>1. 整体规格$\geq 445\text{mm (L)} \times 150\text{mm (W)} \times 310\text{mm (H)}$</p> <p>2. 工艺: ABS 塑料注塑成型, 安装于化验水槽上部。平台顶部集成给排水快速接口 (其接口具有无溢漏设计)、信号线接口、电源线接口。平台正面设有至少 6 个滴水架放置处孔位, 可拆卸滴水棒, 组合方便。</p>	13	套

		3. 多功能集成平台架两侧装配 220V 插座。		
五、通风设备				
1	万向吸风罩	1. 关节：高密度 PP 材质，可 360 度旋转调节方向，易拆卸、重组及清洗； 2. 关节密封圈：采用不易老化的高密度橡胶； 3. 气流调节阀：能够手动调节控制进入气流量； 4. 工艺：主体采用防腐抗锈铝合金喷涂。 ★5. 万向吸风罩产品满足以下性能要求，并提供经国家质量监督管理部门认可的第三方检测机构出具的检测报告复印件加盖投标人公章（检测报告须带有 CMA、CNAS 标识及查询真伪的二维码）： 1) 外观性能要求：①金属件管材无裂缝、叠缝；②金属件喷涂层无漏喷、锈蚀、脱色、掉色，涂层光滑均匀，色泽一致，无流挂、疙瘩、皱皮、飞漆；③塑料件无裂纹、变形，无缩孔、气泡、杂质、伤痕，外表用塑料件表面光洁、无划痕、污渍、色差； 2) 安全性能要求：①人体接触或收藏物品的部位无毛刺、刃口、棱角；②固定部位结合牢固，无松动、少件、透钉、漏钉； 3) 塑料件冲击强度 $\geq 3.5 \times 10^3 \text{ J/m}^2$ 。	1	个
2	离心风机	1. 风机：选用防腐蚀的 UPVC 工程塑料风机，电机功率 $\geq 5.5\text{kW}$ ，根据室内环境可随意调风量大小，风量可达 $6840 \sim 12700 \text{ m}^3/\text{h}$ ； 2. 风机减振器：橡胶胶垫 $\Phi 120\text{mm}$ ； 3. 防雨帽：化工工程塑料 UPVC $\Phi 650\text{mm}$ 。	1	套
3	风机变频控制器	1. 适配多种电机功率； 2. 输出：AC 0-380V 13A； 3. 控制方式：V/F 控制、开环矢量控制（SVC）； 4. 过载能力：150%额定电流 60s；180%额定电流 3s； 5. 控制电源+24V：最大输出电流 300mA； 6. 运行方式：键盘、端子、RS485 通讯；	1	套

		7. 可实现紧急停机，转速跟踪，摆频控制； 8. 内置 ≥ 2 个定时器，实现定时信号输出。既可单独使用，也可组合使用； 9. 内置 ≥ 1 个4路运算模块。可以实现简单的加减乘除、大小判断、积分运算； 10. 可显示运行信息、错误信息。具备过流、过压、模块故障保护、欠压、过热、过载、外部故障保护、EEPROM故障保护、接地保护、缺相等变频器保护及报警功能； 11. 能适应 $-10^{\circ}\text{C} \sim 40^{\circ}\text{C}$ 的使用环境温度和 $-20^{\circ}\text{C} \sim 65^{\circ}\text{C}$ 储存温度，最大90%RH不结露的环境湿度。要求能适应高度1000m以下，振动 5.9m/s^2 ($=0.6g$)以下使用环境； 12. 冷却方式采用强制风冷。		
4	室内风管及配件	室内风管及配件： 1. 主通风管规格： $\Phi 160\text{mm}/200\text{mm}$ ，PVC成品管道； 2. 支管道规格： $\Phi 110\text{mm}/160\text{mm}$ ，PVC成品管道； 3. 管道配件：管道三通、弯头、变径、直接； （实际管径视现场情况需可适当调整）	1	套
5	室外风管及配件	室外风管及配件 1. 主通风管规格： $\Phi 400\text{mm}/\Phi 315\text{mm}$ ，优质PVC成品管道；因现场环境因素，主通风管也可以用两趟 $\Phi 200\text{mm}$ 风管代替； 2. 管道配件：管道三通、弯头、变径、直接； 3. 安装附件：固定铁卡。	1	套
六、安装附件部分				
1	电源布线耗材	电源主线采用 4.0mm^2 BVR铜软线铺设；选用 $\Phi 20$ 或 $\Phi 25$ PVC阻燃线管，每桌采用软铜质电线与主线对接取电；选用合适规格的线管包裹取电连接线。	1	室
2	风机布线耗材	风机专用线电源主线需采用 4mm^2 RVV塑铜线铺设经教师电源控制台至风机。	1	室
3	给/排水全套装置	1. PPR材质水管，上水管和进水管为 $\Phi 25\text{mm}$ ；UPVC材质排水管为 $\Phi 75\text{mm}$ 。 2. 开关阀门，外丝连接件、PVC胶水等。	1	套

4	系统安装辅件	采用固定横梁吊装方式，减少楼板承重，防止左右晃动，可进行上下、左右的平衡调节。 主要辅件有：矩形钢、三角构件、直角座、龙骨架连接件、吊装挂件、安装连接板等。	1	套
5	吊装系统安装调试	吊顶式安装系统采用模块化结构设计及吊装安装方式，包括： 1. 系统结构安装调试； 2. 系统控制安装调试； 3. 通风系统安装调试； 4. 给排水安装调试； 5. 供电系统安装调试； 6. 照明系统安装调试。	1	室
四、生物智能吊装实验室配置明细表（座别：52 座）				
序号	名称	参数	数量	单位
一、教师控制演示区				
1	智慧黑板	“一、硬件参数： 1. 整机屏幕边缘采用金属圆角包边防护，整机背板采用金属材质，有效屏蔽内部电路器件辐射；防潮耐盐雾蚀锈，适应多种教学环境。 2. 整体外观尺寸：宽 $\geq 4200\text{mm}$ ，高 $\geq 1200\text{mm}$ ，厚 $\leq 120\text{mm}$ 。整机采用全金属外壳，三拼接平面一体化设计，屏幕边缘采用圆角包边防护，整机背板采用金属材质。 3. 整机屏幕采用 86 英寸液晶显示器。整机采用超高清 LED 液晶显示屏，显示比例 16:9，分辨率 3840 \times 2160。 4. ★嵌入式系统版本不低于 Android 12。（提供检验检测中心所出具的权威检测报告复印件并加盖厂家公章） 5. 采用电容触控技术，支持 Windows 系统中进行 40 点或以上触控，支持在 Android 系统中进行 30 点或以上触控。	1	台

		<p>6. 整机内置 2.2 声道扬声器，位于设备上边框，顶置朝前发声，前朝向 10W 高音扬声器 2 个，上朝向 20W 中低音扬声器 2 个，额定总功率 60W。</p> <p>7. 整机可选择高级音效设置，支持在左右声道平衡显示范围中进行更改；中低频段显示调节范围 125Hz~1KHz，高频段显示调节范围 2KHz~16KHz，分贝显示-12dB~12dB 调节范围。</p> <p>8. ★整机内置非独立外扩展的 8 阵列麦克风，可用于对教室环境音频进行采集，拾音距离$\geq 12\text{m}$。（提供检验检测中心所出具的权威检测报告复印件并加盖厂家公章）</p> <p>9. 支持标准、听力、观影和 AI 空间感知音效模式，AI 空间感知音效模式可通过内置麦克风采集教室物理环境声音，自动生成符合当前教室物理环境的频段、音量、音效。</p> <p>10. ★整机全通道支持纸质护眼模式，可实现画面纹理的实时调整；支持纸质纹理：牛皮纸、素描纸、宣纸、水彩纸、水纹纸；支持透明度调节；支持色温调节。（提供检验检测中心所出具的权威检测报告复印件并加盖厂家公章）</p> <p>11. 设备支持通过前置面板物理按键一键启动录屏功能，可将屏幕中显示的课件、音频内容与人声同时录制。</p> <p>12. ★整机支持发出频率为 18kHz-22kHz 超声波信号，智能手机通过麦克风接收后，智能手机与整机无需在同一局域网内，可实现配对，一键投屏，用户无需手动输入投屏码或扫码获取投屏码。（提供检验检测中心所出具的权威检测报告复印件并加盖厂家公章）</p> <p>13. ★整机上边框内置非独立式摄像头，可拍摄≥ 1600 万像素的照片，支持输出 8192\times2048 分辨率的照片和视频，支持画面畸变矫正功能。（提供检验检测中心所出具的权威检测报告复印件并加盖厂家公章）</p> <p>14. 整机内置专业硬件自检维护工具（非第三方工具），支持对整机内部的板卡及部件模块进行故障检测、系统还原功能。</p> <p>15. 具备电视遥控功能和电脑键盘常用的 F1—F12 功能键及 Alt+F4、Alt+Tab、Space、Enter、windows 快捷按键，可实现一键开启交互白板软件、PPT 上下翻页、一键锁定/解锁触摸及整机实体按键、一键熄屏的功能。</p> <p>二、电脑模块：</p>		
--	--	---	--	--

		<p>1. PC 模块可抽拉式插入整机，可实现无单独接线的拔插。</p> <p>2. CPU 采用酷睿 I5 系列处理器，内存$\geq 16\text{G}$, 硬盘$\geq 512\text{G}$。</p> <p>3. 具有独立非外拓展的视频输出接口：≥ 1 路 HDMI。</p> <p>4. 具有独立非外拓展的电脑 USB 接口：至少具备 3 个 USB3.0 接口。</p> <p>5. 具有标准 PC 防盗锁孔，确保电脑模块安全防盗。和整机的连接采用万兆级接口，传输速率$\geq 10\text{Gbps}$。</p> <p>三、课堂学生管理软件：</p> <p>1. 支持通过数字账号、微信二维码、硬件密钥方式登录教师个人账号。</p> <p>2. 支持考勤功能，可对学生的出勤、迟到、缺勤、请假状态进行记录，并支持查看课堂考勤统计报表，可详细查看班级考勤概览数据。</p> <p>3. 支持网页端、PC 授课端查看学生成长统计报表，按饼状图形式展现学生课堂表现情况，支持查看班级或学生个人情况，并可追溯每条评价的原因、对象、分值，便于教师进行精准评价。</p> <p>4. AI 助教功能，通过 AI 分析学生和班级评价情况，为老师智能提示班级管理决策信息，为学生智能分析成长建议。</p> <p>5. 支持丰富的课堂互动组件，噪音器功能：开启设备麦克风，可识别教室音量，并以可视化的方式呈现，提醒学生课前保持安静；</p> <p>6. 支持快速检索学生功能，可通过学生姓名的首个汉字、首个汉字的拼音首字母进行检索，便于教师快速对学生进行点评。</p> <p>7. 老师可通过移动端、PC 端及网页端对学生、小组及班级进行行为评价打分。支持快速检索学生功能，可通过学生姓名的首个汉字、首个汉字的拼音首字母进行检索。</p> <p>8. 支持按学生或小组的首字母、总分、表扬分数、待改进分数等维度进行排序，方便老师快速找到需要评价的学生或小组。</p> <p>9. 支持多重分组功能，老师可创建 2 个组别，方便对学生进行分组评价。</p> <p>10. 为提高课堂趣味性，软件支持随机抽选学生进行评价。为方便把控课堂活动时间，支持计时器功能，包括秒表和倒计时。</p>		
--	--	--	--	--

		<p>11. 支持考勤功能，可将学生状态设定为出勤、迟到、缺勤、请假等。</p> <p>12. 支持查看课堂表现评价统计报表，按饼状图形式展现学生课堂表现情况，支持查看班级或学生个人的评价情况，并可具体查看到每一条评价的原因、对象、分值，便于老师做统计分析。报表数据支持导出成 excel 文件。</p> <p>13. 支持教师向其他教师或家长发送公告，公告支持 200 字的文本、图片、语音、视频和外部网页链接等形式。教师可设置家长阅读后提供电子回执。</p> <p>14. 支持教师发送作业给其他教师或家长，作业支持 200 字的文本、图片、视频、语音、外部网页链接等形式。支持家长在线提交作业，作业支持 200 字的文本、图片、视频、语音、外部网页链接等形式。教师可设置提交作业截止时间，并能在线批改学生作业，</p> <p>15. 支持评语、语音及量化点评，教师筛选出的优秀作业可展示给班内所有家长。</p> <p>16. 支持教师以文本、图片形式点评学生在校表现，相关情况及时通报家长。支持教师将公告、作业、成绩和学生表现分享至微信，便于展示及交流使用。”</p>		
2	实验桌 (教师演示台)	<p>整体规格：≥2900mm×700mm×900mm，由 3 个储物柜、抽屉架、水槽柜组成；</p> <p>1、台面：采用≥13.0mm 厚优抗板台面，由专业生产厂家用 CNC 机械加工而成；</p> <p>为确保使用者的健康安全，台面板需通过国家质量监督管理部门认可的第三方检测机构检测，满足或优于以下 5 项性能检测要求，并提供带 CMA、CNAS 标识的优抗板检测报告复印件加盖投标人公章：</p> <p>★（1）化学性能检测：参照 GB/T17657-2022 标准，台面板不少于 136 项化学试剂及有机溶液检测，且包含：硫酸（98%）、氢氟酸（48%）、硝酸（65%）、环丙甲酮、乙酸丁酯、饱和氯化锌等。</p> <p>★（2）环保性能检测：参照 GB/T39600-2021 标准，甲醛释放量检测结果值≤0.006mg/m³；参照 QB/T2761-2006 标准，甲醛去除率≥60%，甲苯去除率≥15%。</p> <p>★（3）物理性能检测：参照 GB/T17657-2022 标准及其他检测方法检测，满足静曲强度≥138Mpa；弹性模量≥9890Mpa；板面握螺钉力≥4350N；含水率≤0.8%；密度≥1.43g/cm³；耐臭氧（72h）：外观无明显变化；负荷变形温度：>200℃；浸渍剥离性能：0；尺寸稳定性：纵向≤0.04，横向≤0.05；漆膜附着力：六级，切割边缘完全平</p>	1	张

		<p>滑，网格内无脱落；表面耐划痕性能：5N 作用下试件表面无大于 90%的连续划痕；耐沸水性能：质量增加百分率$\leq 0.01\%$、厚度增加百分率$\leq 0.06\%$，表面质量等级：5 级：无变化，边缘质量等级：5 级：无明显变化；表面耐磨性能：$\geq 1540r$，未出现磨损；体积电阻$\leq 3.1 \times 10^{12}$；表面电阻$\leq 4.7 \times 10^{12}$；弯曲强度$\geq 140Mpa$ 等不少于 28 项物理性能检测。</p> <p>★（4）抗霉菌性能检测：参照 JC/T2039-2010 标准：黑曲霉、土曲霉、宛氏拟青霉、绳状青霉、出芽短梗霉、球毛壳霉、长枝木霉等不少于 7 种霉菌检测长霉等级为 0 级；</p> <p>★（5）抗细菌性能检测：参照 JC/T2039-2010 标准：大肠埃希氏菌、金黄色葡萄球菌、白色念珠菌、铜绿假单胞菌、肺炎克雷伯氏菌、鼠伤寒沙门氏菌、甲型溶血性链球菌、枯草芽孢杆菌、耐甲氧西林金黄色葡萄球菌、肠沙门氏菌肠亚种、粪肠球菌、宋氏志贺氏菌、变异库克菌、表皮葡萄球菌、海氏肠球菌、单核细胞增生李斯特氏菌等不少于 16 种菌种抗菌率$\geq 99.99\%$。</p> <p>2、储物柜：柜体均为全钢结构，采用$\geq 1.0mm$ 厚冷轧钢板，表层经酸洗、磷化、环氧树脂粉末喷涂等工艺加工生产，接缝处无焊点，表面平整光滑，耐酸碱，防腐蚀；边缘做倒角设计，可防止磕碰；柜门：主体采用双层冷轧钢板装配成型，内附蜂窝状瓦楞纸防噪填充，柜门内侧装有起缓冲作用防撞贴，门板面板内嵌 ABS 塑料拉手；活动层板：柜体内设有活动层板，采用$\geq 1.0mm$ 厚冷轧钢板制作，配合至少 4 个塑料支撑扣调整上下高度，调节孔距$\geq 50mm$，承重$\geq 20KG$；</p> <p>3、抽屉架：主体采用$\geq 1.0mm$ 厚冷轧钢板，表层经酸洗、磷化、环氧树脂粉末喷涂等工艺加工生产，接缝处无焊点，表面平整光滑，耐酸碱，防腐蚀。边缘做倒角设计，可防止磕碰；内置 2 个内部规格：$\geq 314mm \times 352mm \times 126mm$ 抽屉，抽头均为双层结构，内附蜂窝状瓦楞纸防噪填充，采用三节静音导轨，配备阻尼滑道，抽头内嵌塑料拉手；</p> <p>4、水槽柜：规格：$\geq 550mm \times 700mm \times 900mm$，采用$\geq 1.0mm$ 厚冷轧钢板，表层经酸洗、磷化、环氧树脂粉末喷涂等工艺加工生产，接缝处无焊点，表面平整光滑，耐酸碱，</p>		
--	--	--	--	--

		<p>防腐蚀。边缘做倒角设计，可防止磕碰；柜门：主体采用双层冷轧钢板装配成型，内附蜂窝状瓦楞纸防噪填充，柜门内侧装有防撞贴，面板内嵌 ABS 塑料拉手；预留水槽孔位。</p> <p>5、可调脚：桌体底部配备$\geq 50\text{mm}$ 高钢制 PP 注塑调节地脚，减震防滑。</p>		
3	教师椅	<p>1. 规格：$\geq 550 \times 500 \times 1070\text{mm}$</p> <p>2. 采用 PU 皮面，海绵坐垫；</p> <p>3. 黑色 PP 加玻纤内外塑框；</p> <p>4. 一体成型 PP 固定扶手；</p> <p>5. 中靠背 46-49cm，人体工程学设计；</p> <p>6. $\geq 1.0\text{mm}$ 厚气杆；</p> <p>7. PP 加纤五星塑脚；</p> <p>8. $\phi 50\text{mm}$（偏差$\pm 5\%$）黑边尼龙万向轮。</p>	1	张
4	电源	<p>规格：$\geq 310\text{mm} \times 350\text{mm}$；</p> <p>1、一体化 PVC 按键设计，安装于抽屉之内，两组数码管分别显示输出电压与电流，电源采用按键式操作，可精准输出所需电压；</p> <p>2、交流输出：支持由教师操作输出 0-30V 交流电压，分辨率为 1V，额定电流$\geq 2\text{A}$，具备过载保护功能；</p> <p>3、直流输出：支持由教师操作输出 0-30V 直流电压，分辨率为 0.1V，额定电流$\geq 2\text{A}$，具备过载保护功能；</p> <p>4、两路 220V 多功能插座输出，额定电流$\geq 5\text{A}$。</p>	1	套
5	控制柜	<p>1、控制柜参考尺寸：$\geq 400\text{mm}$（L）$\times 230\text{mm}$（W）$\times 780\text{mm}$（H）；</p> <p>2、工艺与材质：采用$\geq 1.2\text{mm}$ 钢板冷轧成型，表面经过防腐氧化处理和纯环氧树脂塑粉高温固化处理，具有较强的耐蚀性；操作面镶有亚克力装饰板。</p> <p>3、内嵌 10.1 英寸显示屏，支持触控操作，分辨率$\geq 1024 \times 600\text{mm}$，IPS 屏，宽视角；</p> <p>4、功能设置：内置总电源开关、漏电保护器、以 32 位 MCU 为核心的主控制模块、急停控制模块、工业级开关电源及工作指示灯。</p>	1	套

6	智能吊装控制系统	<p>1. 电源操作控制系统：可实现远程分组控制学生高低压电源开启与关闭；可输出交流电范围 0-30V，分辨率 1V 设置及实时显示，可输出直流电范围 0-30V，分辨率 0.1V 设置及实时显示，带学生电压锁定功能。</p> <p>2. 照明系统：可实现远程控制照明系统开启与关闭。可单个或全组进行控制，有全选及反选功能，可手动调节照明亮度。</p> <p>3. 给排水控制系统：可实现远程控制给排水系统的开启与关闭。可单个或全组进行控制，有全选及反选功能。</p> <p>4. 摇臂控制系统：可实现控制电源摇臂升起或下降。可单个或全组进行控制，有全选及反选功能。</p> <p>5. 通风控制系统：可实现远程控制通风系统的开启与关闭及风量调节。</p> <p>6. 系统设置：（1）开机方式：①直接开机、②密码验证；（2）定时关机：0-240 分钟时段设置；（3）教室编号设置；（4）自动分组功能；（5）更改密码功能。</p>	1	套
二、学生实验学习区				
1	实验桌（学生）	<p>1、规格：≥1200mm×600mm×780mm；实验桌整体符合人体工程学设计，外表为流线形工业设计，简洁时尚。</p> <p>2、实验室专用陶瓷台面，厚度为≥20mm，采用一体实芯黑色坯体一体烧制釉面，具备无空洞、无杂色、无脱层、釉面与坯体呈一体结构的特点；该台面为实验室专用，需满足无甲醛释放、耐化学腐蚀、耐划痕、耐污染等性能要求；在靠近人体操作边缘处有一条与台面一体成型（非后期二次开槽）的功能性凹槽，其宽度≥11.7mm，深度≥1.25mm，储水量≥15.5ml，能够有效阻水和缓冲，同时能够对实验试管、玻璃棒、小球等易滚动器材进行缓冲阻拦。</p> <p>台面板技术参数满足以下指标,并提供经国家质量监督管理部门认可的第三方检测机构出具的带 CMA、CNAS 标志的检测报告复印件并加盖投标人公章：</p> <p>★（1）耐光色牢度：参照 GB/T17657-2022 标准，变色等级实测结果≥4 级。</p>	26	张

		<p>★（2）外观质量：参照 T/CIQA10-2020 标准，①外观为五面坯体，表面为釉面烧成颜色；样品敲碎后无空洞，无直径 2mm 以上气泡，无杂色，为一体实芯坯体。②釉面和坯体之间无脱层，釉面与坯体呈一体结构：釉面为烧成颜色（非坯体颜色）。</p> <p>★（3）耐污染性能：参照 GB/T17657-2022 标准，台面板不少于 60 项化学试剂检测，包含：氢氧化钙饱和溶液、乙醇 99%、王水、硝酸 65%、硫酸 98%、高氯酸 72%、乙醚 99%、糠醛 99%、硫化钠饱和溶液、甲苯 99%、丁酮 99%、二氯甲烷 99%、铬酸 60%、丙酮 99%、苯 99%、片状氢氧化钠、磷酸 85%、乙酸乙酯 99%、乙酸 99%、盐酸 37%、甲醛 37%、氨水 28%等，检测结果为五级（未盖玻璃盖板）。</p> <p>3、桌体架构：铸铝/钢塑结构；通过桌体上端两侧支架连接优质椭圆钢管“人”字形结构框架，使桌体具有强承重性及稳定性；桌体所有接触人体的边棱均无锐利的棱角、毛刺。</p> <p>4、“人”字框架：由截面尺寸$\geq 80\text{mm} \times 50\text{mm}$，模具成型的椭圆钢管焊接成型，经酸洗磷化前处理，表面经环氧树脂粉体喷涂处理，耐腐蚀。</p> <p>5、上端两侧支架：规格$\geq 570\text{mm} \times 55\text{mm} \times 80\text{mm}$；铸铝模具成型，选用铝锭 ADC12，经酸洗磷化前处理，表面经环氧树脂粉喷涂处理，耐腐蚀。</p> <p>6、主横梁：采用优质“8”字型铝型材，规格$\geq 1095\text{mm} \times 19\text{mm} \times 80\text{mm}$，经酸洗磷化前处理，表面经环氧树脂粉体喷涂处理，耐腐蚀，具有较强的稳定性。</p> <p>7、后挡条：采用铝材挤出成型，规格$\geq 1068\text{mm} \times 82 \times 16\text{mm}$；经酸洗磷化前处理，表面经环氧树脂喷涂处理；左右两侧设计注塑成型的 ABS 材质卡位，防止台面物品滑落。</p> <p>8、桌脚：注塑模具成型，ABS 材质；桌脚高度可调，耐磨、防潮、防滑。</p> <p>9、书包斗：规格$\geq 400\text{mm} \times 330\text{mm} \times 162\text{mm}$，采用 ABS 塑料一次注塑成型；书包斗前端预留学生凳挂靠口，上翘工艺设计，两书包斗中间预留放置不同功能学生电源的空间，具有隐蔽性；固定挂架采用镀锌方钢，防腐防锈。</p> <p>★10、实验桌产品满足以下性能要求，并提供经国家质量监督管理部门认可的第三方检测机构出具的检测报告复印件加盖投标人公章（检测报告须带有 CMA、CNAS 标识及查询真伪的二维码）：</p>		
--	--	---	--	--

		<p>1) 外观要求: ①操作台面无裂缝, 无污物、杂质; ②喷涂层无漏喷、锈蚀, 无流挂、疙瘩、皱皮、飞漆;</p> <p>2) 安全性要求: 与人体接触的零部件无毛刺、刃口、尖锐的棱角和端头;</p> <p>3) 操作台力学性能: 独立操作台垂直加载稳定性试验未倾翻, 无损坏;</p> <p>4) 操作台台面理化性能: ①耐划痕: 无整圈连续划痕; ②耐冷热循环: 无裂纹、鼓泡、起皱和无明显变色;</p> <p>5) 阻燃性: 台面材料氧指数$\geq 40\%$。</p>		
2	学生凳	<p>1. 规格: $\geq \phi 300\text{mm} \times 440\text{mm}$。</p> <p>2. 凳面: 采用 ABS 环保材质一体注塑成型, 防摔耐磨。人体工程学设计, 中间有内弧成型, 深度$\geq 8\text{mm}$。</p> <p>3. 升降式螺杆: 直径$\geq 20\text{mm}$ 螺纹碳钢, 配合高强度钢制托盘于凳面底部固定, 钢板厚度$\geq 2\text{mm}$。</p> <p>支持调节凳子高度, 升降$\geq 50\text{mm}$。</p> <p>4. 钢脚架: 由壁厚$\geq 1.2\text{mm}$ 椭圆形钢管及壁厚$\geq 2\text{mm}$ 圆钢管焊接组成, 表面经高温烤漆处理。</p> <p>5. 脚垫: 塑胶材质, 采用 PP 一体注塑成型, 防水防滑。</p>	52	个
三、智能吊装集成系统				
1	▲智能吊装集成箱体	<p>1. 规格: $\geq 1870\text{mm (L)} \times 580\text{mm (W)} \times 540\text{mm (H)}$, 分上下两层, 下层$\geq 1870\text{mm (L)} \times 580\text{mm (W)} \times 240\text{mm (H)}$, 上层$\geq 1320\text{mm (L)} \times 410\text{mm (W)} \times 300\text{mm (H)}$;</p> <p>2. 材质: 吊装箱体整体采用 ABS 新型环保材料一体化注塑成型, 具有耐腐蚀、耐酸碱、防水、耐热, 耐候性、电绝缘性等性能。</p> <p>3. 内部承重结构采用$\geq 30\text{mm} \times 30\text{mm}$ 铝型材连接, 着力连接点合理分布, 遵循人体工程学设计原理, 采用五金配件连接。功能模块连接配件选用表面经环氧树脂粉末喷涂高温固化处理的冷轧钢板定制成型。</p> <p>4. 箱体模块化设计: 外表面和内表面可触及的隐蔽处, 均无锐利的棱角、毛刺露出, 所有接触人体的边棱均倒圆角处理。</p>	7	组

2	升降摇臂控制模块	<p>1. 规格：长$\geq 800\text{mm}$；模块化设计，内置于舱体下方，由电源操作模块和摇摆臂构成。</p> <p>2. 摇摆臂采用动力装置升降，与箱体主结构连接，固定件采用铝合金原料压铸成型。两侧装配轴承。</p> <p>3. 臂身为铝合金型材，表面经电泳、静电环氧树脂粉末喷涂固化处理，耐化学腐蚀、耐高温，采用五金配件与电源连接，外表面和内表面可触及的隐蔽处，均无锐利的棱角和五金配件露出。根据实验需要，可 0° 到 90° 智能调节摇摆角度。遵循人体工程学设计原理，摇摆臂内置给排水管和电缆安装空间。</p>	13	个
3	电源操作控制系统模块	<p>电源操作模块正面设置</p> <p>1. 不少于两个 220V 电源插座。</p> <p>2. 一对低压电源输出端子，直流交流输出最大额定电流 2A，输出电压范围 0-30V，均配备安全保护及报警装置。</p> <p>3. 内嵌式 4.3 英寸液晶显示屏（偏差$\pm 5\%$），可触屏显示设置低压直流、交流。</p> <p>4. 语音警报系统，当用电器过载，即刻发出语音警报，并给出正确操作指示。</p> <p>5. 装置内设保险丝，具有过载、短路保护功能。</p> <p>6. 装置内设一键紧急制动装置。一键按下，即刻紧急制动，切断电源，确保学生、设备安全。也可以一键即刻恢复运行。</p> <p>电源操作模块反面设置</p> <p>1. 不少于三个 220V 电源插座。</p> <p>2. 一对低压电源输出端子，直流交流输出最大额定电流 2A，输出电压范围 0-30V，均配备安全保护及报警装置。</p>	13	个
4	给排水系统模块	<p>1. 由给排水系统、污水收集排放系统构成。</p> <p>2. 给排水系统出（进）水口置于电源操作模块底部，由智能化控制系统集中控制。</p> <p>3. 接口均采用带防溢水功能快速水管接口，插拔式自动锁紧连接方式，即用插拔，插拔后自动止水。</p> <p>4. 与污水桶水位传感器采用 8 芯信号线连接，达到一定水位值时传感器感应启动自动排水，污水经过连接管排至顶部排水管总管后流出。</p>	13	组

		5. 该模块支持实时手动排水和当达到一定条件时自动排水两种方式，当污水全部排净后系统自动关闭。		
5	照明系统 模块	1. 箱体底部周边设有环绕式照明系统，采用 LED360 度排列。 2. 通过基板底座散热，亮度可通过控制端手动调节。 3. 光线柔和不刺眼，可有助于实验更有利的进行。	7	组
6	数据输出 分析模块	在箱体两侧中央配 7 英寸液晶显示屏（偏差±5%）显示各个功能模块的实时工作状态： 1. 通风系统的工作状态和排风量比例的显示； 2. 供水系统的运行状态（供水系统停止工作，排水系统立即开始工作，实现无缝对接状态）； 3. 排水系统的运行状态； 4. 照明系统的运行工作状态； 方便学生老师实时了解设备的工作状态。	7	组
四、给排水设备				
1	洗眼器	1. 台面安装方式，平时放置于台面，紧急使用时可随意抽起，使用方便。 2. 洗眼喷头：采用不助燃 PC 材质模铸一体成型制作，具有过滤泡棉及防尘功能，上面防尘盖平常可防尘，使用时可随时被水冲开，能降低突然打开时短暂的高水压，避免冲伤眼睛。 3. 控水阀采用黄铜制作，经镀镍处理，具有美观性，阀门可自动关闭，密封可靠。 4. 供水软管：采用≥1400mm 长不锈钢软管。	1	个
2	化验水槽 （配出水 装置）	1. 材质：PP 材质。 2. 水槽外部规格：≥440mm（L）×330mm（W）×200mm（H）。 3. 密封方式：水封式，可防止废水回流和堵塞。 4. 槽体上部配备出水装置：单联出水口，管体部份为黄铜合金制，陶瓷阀芯，表面经环氧树脂静电喷涂处理，耐酸碱腐蚀。出水口为铜质瓷芯尖嘴型，可拆卸清洗阻塞。	1	个

3	独立水槽台（配出水装置）	<p>1、整体规格：$\geq 450\text{mm (L)} \times 600\text{mm (W)} \times 815\text{mm (H)}$；</p> <p>2、材质：整体采用 ABS 和改性 PP 材质；</p> <p>3、化验水槽规格：$\geq 450\text{mm (L)} \times 600\text{mm (W)} \times 330\text{mm (H)}$，由 ABS 塑料一体化注塑成型。槽面设有溢水口，预留三联水嘴、台式洗眼器放置孔位。下水口滤网设计，能拆卸清洗、水槽内侧倾斜面设计、四周边缘圆角设计；</p> <p>4、水槽箱体由 ABS 和 PP 塑料注塑成型，前后门设计，方便检修清理；</p> <p>5、槽体上部配备出水装置：一高二低出水口，管体部份为黄铜合金制，陶瓷阀芯，表面经环氧树脂静电喷涂处理，耐酸碱腐蚀。出水口为铜质瓷芯尖嘴型，可拆卸清洗阻塞。</p> <p>★6. 独立水槽台产品满足以下性能要求，并提供经国家质量监督管理部门认可的第三方检测机构出具的检测报告复印件加盖投标人公章（检测报告须带有 CMA、CNAS 标识及查询真伪的二维码）：</p> <p>1) 外观性能要求：塑料件无裂纹、变形，无缩孔、气泡、杂质、伤痕，外表用塑料件表面光洁、无划痕、污渍、色差；</p> <p>2) 安全性能要求：①人体接触或收藏物品的部位无毛刺、刃口、棱角；②固定部位结合牢固，无松动、少件、透钉、漏钉；</p> <p>3) 塑料件冲击强度$\geq 3.5 \times 10^3 \text{ J/m}^2$。</p>	13	个
4	污水桶	<p>1、材质：主体采用 PP 材质，一体化注塑成型，具有耐腐蚀、耐候性，电绝缘性等性能；</p> <p>2、规格：容积$\geq 11\text{L}$，总高$\geq 40\text{cm}$，上口径$\geq 24\text{cm}$，下口径$\geq 20\text{cm}$；</p> <p>3、处理方式：污水桶采用封闭式，桶盖可打开，盖上设有进水口和排气孔；</p> <p>4、排水方式：桶外设置多个非液体接触式水位传感器及排水装置，当检测水位到达指定面后，自动启动排水功能；</p> <p>5、过滤装置：内置过滤网，打开桶盖即可更换，易于拆卸清理；</p> <p>6、水泵：内置 12V 低压无刷直流水泵，扬程$\geq 10\text{m}$，排水量$\geq 30\text{L/min}$。</p>	13	套

5	多功能平台架	<p>1. 整体规格$\geq 445\text{mm (L)} \times 150\text{mm (W)} \times 310\text{mm (H)}$</p> <p>2. 工艺：ABS 塑料注塑成型，安装于化验水槽上部。平台顶部集成给排水快速接口（其接口具有无溢漏设计）、信号线接口、电源线接口。平台正面设有至少 6 个滴水架放置处孔位，可拆卸滴水棒, 组合方便。</p> <p>3. 多功能集成平台架两侧装配 220V 插座。</p> <p>★4. 多功能平台架产品满足以下性能要求，并提供经国家质量监督管理部门认可的第三方检测机构出具的检测报告复印件加盖投标人公章（检测报告须带有 CMA、CNAS 标识及查询真伪的二维码）：</p> <p>1) 外观性能要求：塑料件无裂纹、无明显变形，无明显缩孔、气泡、杂质、伤痕，外表用塑料件表面光洁、无划痕、无污渍、无明显色差；</p> <p>2) 安全性能要求：①人体接触或收藏物品的部位无毛刺、刃口、棱角；②固定部位结合牢固，无松动、无少件、透钉、漏钉；</p> <p>3) 塑料件冲击强度$\geq 3.5 \times 10^3 \text{ J/m}^2$。</p>	13	套
五、安装附件部分				
1	电源布线耗材	电源主线采用 4.0mm ² BVR 铜软线铺设；选用 $\Phi 20$ 或 $\Phi 25$ PVC 阻燃线管，每桌采用软铜质电线与主线对接取电；选用合适规格的线管包裹取电连接线。	1	室
2	给/排水全套装置	<p>1. PPR 材质水管，上水管和进水管为 $\Phi 25\text{mm}$；UPVC 材质排水管为 $\Phi 75\text{mm}$。</p> <p>2. 开关阀门，外丝连接件、PVC 胶水等。</p>	1	套
3	系统安装辅件	<p>采用固定横梁吊装方式，减少楼板承重，防止左右晃动，可进行上下、左右的平衡调节。</p> <p>主要辅件有：矩形钢、三角构件、直角座、龙骨架连接件、吊装挂件、安装连接板等。</p>	1	套
4	吊装系统安装调试	<p>吊顶式安装系统采用模块化结构设计及吊装安装方式，包括：</p> <p>1. 系统结构安装调试；</p> <p>2. 系统控制安装调试；</p> <p>3. 给排水安装调试；</p>	1	室

		4. 供电系统安装调试; 5. 照明系统安装调试。		
五、物理准备室				
序号	名称	参数	数量	单位
1	实验桌 (准备台)	<p>规格：≥2400mm（L）×1200mm（W）×780mm（H）</p> <p>1. 台面：选用厚度≥12.7mm实芯理化板，边缘加厚到≥25.4mm。具有耐酸碱、耐腐蚀、耐有机溶剂、抗菌、抗污染等性能；经过机械打磨、倒角、精细工艺处理，呈现光滑，便于维护及具有承重性能。</p> <p>为确保使用者的健康安全，台面板需通过国家质量监督管理部门认可的第三方检测机构检测，满足或优于以下7项性能检测要求，并提供带CMA、CNAS标识的双面膜实芯理化板检测报告复印件加盖投标人公章：</p> <p>★（1）化学性能检测：参照GB/T 17657-2022标准，台面板不少于140项化学试剂及有机溶液检测，且包含：硫酸（98%）、氢氟酸（48%）、硝酸（65%）、乙酰丙酮、三氯乙酸等。</p> <p>★（2）环保性能检测：参照GB/T 39600-2021标准，甲醛释放量检测结果值≤0.005mg/m³；参照QB/T 2761-2006标准，甲醛去除率≥60%，甲苯去除率≥15%。</p> <p>★（3）物理性能检测：参照GB/T 17657-2022标准及其他检测方法检测，满足静曲强度≥145Mpa；弹性模量≥10450Mpa；密度≥1.43g/cm³；耐臭氧（72h）：外观无明显变化；尺寸稳定性：纵向、横向≤0.03%；漆膜附着力：六级：切割边缘完全平滑，网格内无脱落；表面耐划痕性能：4.5N作用下，试件表面无大于90%的连续划痕；耐沸水性能：质量增加百分率≤0.01%、厚度增加百分率≤0.06%，表面质量等级：5级：无变化，边缘质量等级：5级：无明显变化；表面耐磨性能≥1140r，未出现磨损；弯曲强度≥140Mpa；表面耐冷热循环：表面无裂纹及鼓泡等不少于22项物理性能检测。</p> <p>★（4）TVOC释放量检测：参照HJ571-2010标准，总挥发性有机化合物TVOC释放量为未检出。</p> <p>★（5）抗霉菌性能检测：参照JC/T 2039-2010标准，黑曲霉、土曲霉、宛氏拟青霉、绳</p>	1	张

		<p>状青霉、出芽短梗霉、球毛壳霉、长枝木霉等不少于7种霉菌检测等级为0级；</p> <p>★（6）抗细菌性能检测：参照JC/T 2039-2010标准，大肠埃希氏菌、金黄色葡萄球菌、白色念珠菌、铜绿假单胞菌、肺炎克雷伯氏菌、鼠伤寒沙门氏菌、甲型溶血性链球菌、枯草芽孢杆菌、耐甲氧西林金黄色葡萄球菌、肠沙门氏菌肠亚种、粪肠球菌、宋氏志贺氏菌、白色葡萄球菌、变异库克菌、表皮葡萄球菌等不少于15种菌种检测抗菌率$\geq 99.99\%$。</p> <p>★（7）氙灯老化测试：参照GB/T 16422.2-2022标准，进行550小时以上老化试验测试结果为样品无变色、发粘、裂纹等异常，等级为5级。</p> <p>2. 桌体结构：塑钢结构。</p> <p>3. 工艺：桌体采用ABS塑料，一体化注塑成型, 具有耐化学腐蚀、耐热、电绝缘性、耐候性等性能。</p> <p>外表面和内表面可触及的隐蔽处，均无锐利的棱角、毛刺；五金配件露出的尖锐边角以及所有接触人体的边棱均为倒圆角。</p> <p>4. 桌体规格：由4组规格为$\geq 1130\text{mm (L)} \times 555\text{mm (W)} \times 735\text{mm (H)}$的桌体组成, 主体承重结构由桌体两组两侧规格为$\geq 370\text{mm} \times 735\text{mm}$的铁侧板与多根规格为$\geq 20\text{mm} \times 50\text{mm} \times 1150\text{mm}$的铝合金型材支撑梁连接而成，承重设计需在减轻桌体整体重量的同时最大限度的保证桌体的最大承重性。桌身背面由背板组成，背板设置加强筋结构，通过五金件与铝合金支撑梁连接。桌身前部满足腿部延伸空间，符合人体工程学标准。桌身前立板上部与抽屉架连接，设有规格$\geq 380\text{mm} \times 200\text{mm} \times 110\text{mm}$ 8个翻盖书包斗，具有隐蔽性及防掉落功能。书包斗中间为抽屉斗。前立板下部设有规格$\geq 300\text{mm} \times 470\text{mm} \times 3\text{mm}$ 仓门，储存空间大，防潮湿性能优越。面板中部具有管线检修口，方便管线的日常维修。</p> <p>5. 可调脚：采用ABS与合金材质组成，高$\geq 30\text{mm}$，减震防滑，可延长设备的使用期限。</p>		
2	仪器柜	<p>1、规格：$\geq 1000\text{mm (L)} \times 500\text{mm (W)} \times 2000\text{mm (H)}$。</p> <p>2、材质：整体选用增强PP塑料+ABS材质，注塑成型；具有耐腐蚀、耐酸碱、防水、耐候性、电绝缘性等性能。</p> <p>3、结构：整体由底板、侧板、背板、柜门、层板构成；柜体上下两层流线型设计，榫卯</p>	6	个

		<p>链接结构，使整柜更具稳定性；外表面和内表面可触及隐蔽处，均无锐利的棱角、毛刺；尖锐边角以及所有接触人体的边棱均为倒圆角。</p> <p>4、底板：规格$\geq 1000\text{mm} \times 478\text{mm} \times 63\text{mm}$，壁厚度$\geq 3.0\text{mm}$，底板采用镂空原理及分层设计，多个受力点均匀分布，6个调节脚垫位置布局合理。</p> <p>5、侧板：规格$\geq 895\text{mm} \times 415\text{mm} \times 45\text{mm}$，采用增强PP材质一体注塑成型；内侧设计5档层板调节棱。</p> <p>6、背板：规格$\geq 998\text{mm} \times 915\text{mm} \times 30\text{mm}$，整板采用增强PP材质一体注塑成型，设计凹凸造型，避免背板变形。</p> <p>7、柜门：规格$\geq 934\text{mm} \times 500\text{mm}$，外框采用增强PP材质一体注塑成型；外框表面镶嵌厚度$\geq 3.5\text{mm}$钢化烤漆玻璃，配ABS注塑成型拉手，柜门与侧板连接结构采用上下轴嵌入式设计。</p> <p>8、层板：规格$\geq 910\text{mm} \times 400\text{mm}$，采用增强PP材质注塑一次成型，厚度$\geq 3.0\text{mm}$，具有耐腐蚀、耐酸碱、防水、耐候性、电绝缘性等特点。上层柜配置2个层板，下层柜配置1个层板；层板下方内置2条镀锌方钢及加强筋，符合承重要求。</p> <p>9、门锁：门锁、锁芯、锁舌、钥匙、插销材质均为ABS注塑成型，具有耐腐蚀、耐酸碱、耐候性、电绝缘性等性能。</p> <p>★10、仪器柜产品满足以下性能要求，并提供经国家质量监督管理部门认可的第三方检测机构出具的检测报告复印件加盖投标人公章（检测报告须带有CMA、CNAS标识及查询真伪的二维码）：</p> <p>1) 安全性要求：与人体接触的零部件无毛刺、刃口、尖锐的棱角和端头；</p> <p>2) 储物柜力学性能：①搁板稳定性试验：水平力\geq搁板重量的50%，空载搁板安全无脱落；垂直力$\geq 100\text{N}$，空载搁板无倾翻；②搁板支承件强度试验、拉门强度试验、拉门水平静载荷试验、拉门猛开试验、主体结构和底架的强度试验，结果均无损；空载稳定性试验结果无倾翻；</p> <p>3) 阻燃性：台面材料氧指数$\geq 40\%$；</p> <p>4) 4种重金属含量mg/kg（可溶性铅≤ 3、镉≤ 0.5、铬≤ 0.5、汞≤ 0.05）。</p>		
--	--	--	--	--

3	墙面粉刷	白色乳胶漆粉刷	212	m²
六、化学准备室				
序号	名称	参数	数量	单位
一、准备室设备				
1	实验桌 (准备台)	<p>规格：≥2800mm (L) ×1200mm (W) ×780mm (H)</p> <p>1. 台面：选用厚度≥12.7mm实芯理化板，边缘加厚到≥25.4mm。具有耐酸碱、耐腐蚀、耐有机溶剂、抗菌、抗污染等性能；经过机械打磨、倒角、精细工艺处理，呈现光滑，便于维护及具有承重性能。</p> <p>2. 桌体结构：塑钢结构。</p> <p>3. 工艺：桌体采用ABS塑料，一体化注塑成型, 具有耐化学腐蚀、耐热、电绝缘性、耐候性等性能。</p> <p>外表面和内表面可触及的隐蔽处，均无锐利的棱角、毛刺；五金配件露出的尖锐边角以及所有接触人体的边棱均为倒圆角。</p> <p>4. 桌体规格：由2组规格为≥2750mm (L) ×555mm (W) ×740mm (H) 的桌体组成, 主体承重结构由桌体两组两侧规格为≥370mm×735mm的铁侧板与多根规格为≥20mm×50mm×1150mm的铝合金型材支撑梁连接而成，承重设计需在减轻桌体整体重量的同时最大限度的保证桌体的最大承重性。桌身背面由背板组成，背板设置加强筋结构，通过五金件与铝合金支撑梁连接。桌身前部满足腿部延伸空间，符合人体工程学标准。桌身前立板上部需与抽屉架连接，设有规格≥380mm×200mm×110mm 8个翻盖式书包斗，具有隐蔽性及防掉落功能。书包斗中间为抽屉斗。前立板下部需设有规格≥300mm×470mm×3mm 仓门，存储空间大，防潮湿性能优越。面板中部有管线检修口，方便管线的日常维修。</p> <p>5. 可调脚：采用ABS与合金材质组成，高≥30mm，减震防滑，可延长设备的使用期限。</p> <p>6. 台面根据需求可设有化验水槽、水嘴等的定位孔，各定位孔根据实际尺寸开设。</p>	1	张
2	仪器柜	<p>1、规格：≥1000mm (L) ×500mm (W) ×2000mm (H) 。</p> <p>2、材质：整体选用增强PP塑料+ABS材质，注塑成型；具有耐腐蚀、耐酸碱、防水、耐候性、电绝缘性等性能。</p>	5	个

		<p>3、结构：整体由底板、侧板、背板、柜门、层板构成；柜体上下两层流线型设计，榫卯链接结构，使整柜更具稳定性；外表面和内表面可触及隐蔽处，均无锐利的棱角、毛刺；尖锐边角以及所有接触人体的边棱均为倒圆角。</p> <p>4、底板：规格$\geq 1000\text{mm} \times 478\text{mm} \times 63\text{mm}$，壁厚度$\geq 3.0\text{mm}$，底板采用镂空原理及分层设计，多个受力点均匀分布，6个调节脚垫位置布局合理。</p> <p>5、侧板：规格$\geq 895\text{mm} \times 415\text{mm} \times 45\text{mm}$，采用增强PP材质一体注塑成型；内侧设计5档层板调节棱。</p> <p>6、背板：规格$\geq 998\text{mm} \times 915\text{mm} \times 30\text{mm}$，整板采用增强PP材质一体注塑成型，设计凹凸造型，避免背板变形。</p> <p>7、柜门：规格$\geq 934\text{mm} \times 500\text{mm}$，外框采用增强PP材质一体注塑成型；外框表面镶嵌厚度$\geq 3.5\text{mm}$钢化烤漆玻璃，配ABS注塑成型拉手，柜门与侧板连接结构采用上下轴嵌入式设计。</p> <p>8、层板：规格$\geq 910\text{mm} \times 400\text{mm}$，采用增强PP材质注塑一次成型，厚度$\geq 3.0\text{mm}$，具有耐腐蚀、耐酸碱、防水、耐候性、电绝缘性等特点。上层柜配置2个层板，下层柜配置1个层板；层板下方内置2条镀锌方钢及加强筋，符合承重要求。</p> <p>9、门锁：门锁、锁芯、锁舌、钥匙、插销材质均为ABS注塑成型，具有耐腐蚀、耐酸碱、耐候性、电绝缘性等性能。</p>		
3	全钢通风橱	<p>1、规格：$\geq 1500\text{mm (L)} \times 850\text{mm (W)} \times 2350\text{mm (H)}$</p> <p>2、质量标准：</p> <p>通风柜选用$\geq 1.0\text{mm}$厚冷轧镀锌钢板，表面经环氧树脂静电喷涂；</p> <p>移动视窗$\geq 5\text{mm}$钢化玻璃产品；</p> <p>上下推拉可停止在任意高度；</p> <p>所有的内部连接装置都需隐藏布置和抗腐蚀。没有外露的螺钉；</p> <p>外部连接装置都抗化学腐蚀，用聚氯乙烯包裹的不锈钢部件与非金属材料；</p> <p>通风柜内衬材料采用$\geq 5\text{mm}$抗贝特板，有良好的化学抗性；</p> <p>通风柜结构坚固，由双层框架支持；</p>	1	个

		<p>3、排气出口：排气出口为圆形，套管连接，减少气体扰流；扰流板和内衬材料一致，扰流板支架由非金属材料构成；</p> <p>4、通风柜其他内衬材料：通风柜内部其他材料双面都有环氧树脂喷涂，耐酸碱及有机溶剂腐蚀的，无裸露金属或不能抗腐蚀和防火的材料；</p> <p>5、配件：通风柜配有一次性成型PP小杯槽，耐酸碱、耐腐蚀；通风柜里面的配件（龙头喷嘴）由黄铜构成，外面环氧树脂喷涂；</p> <p>6、通风柜照明：照明罩内部白色，高反射的塑料材质；照明装置上面有安全玻璃面板，并且和柜体密封；照明亮度：≥ 80 Lux；</p> <p>7、电：三线接地插座，220V，10安培；</p> <p>8、风机：通风柜配有PP防腐离心风机，防腐耐酸碱；功率≥ 0.3 kW；转速：1450r/min；排风量：2000-2200m³/h；噪音：≤ 65 dB；</p> <p>9、触控式控制面板：控制内容：风机、风阀角度、照明等。</p>		
4	易燃品毒害品储存柜	<p>1. 尺寸：≥ 900mm (L) \times 510mm (W) \times 1840mm (H)；门类型：双开门。</p> <p>2. 易燃品毒害品储存柜外壳体全部采用≥ 1.2mm的冷轧钢板，柜体底座采用≥ 2.0mm的冷轧钢板, 内外表面经酸洗磷化环氧树脂粉末喷涂，烘热固化处理。</p> <p>3. 易燃品毒害品储存柜体内胆均采用≥ 4mmPP聚丙烯板；柜体右侧下部设置$\geq 120 \times 110$mm进风口，内部有一体化PP聚丙烯可调风阀，可根据需求调整进风量大小；柜体的底</p>	1	个

		<p>板中部有$\geq \Phi 10\text{mm}$漏液孔，上覆不锈钢漏液网；柜体底部设$H\geq 160\text{mm}$黄沙防倒挡板，可用作黄沙填埋腔，用于埋放金属钠、黄磷、白磷等固体易燃物。</p> <p>4. 柜底装有四个静音防静电滚轮，便于易燃品毒害品储存柜移动；设4个调节螺母，既可用于储存柜定位，也可作调整脚使用。</p> <p>5. 柜内配3个一次成型聚丙烯阶梯层板，层板四周边缘厚度平均值不小于4.2mm；每层阶梯板外延边有积液槽，积液槽高度平均值不小于3mm，背面网格加强筋设计，加强承重性；每个层板靠背板处设有PP螺丝限位，留出约5mm气体流动空间，便于顶部风机抽风。</p> <p>6. 柜顶部中间开有$\geq \Phi 160\text{mm}$蜂窝口，柜内出风口处采用PP聚丙烯一体式网状结构，有效避免异物进入柜内。柜顶风口内置轴流风机，无火花静电，当风机开机前要把进风口转至打开状态。</p> <p>7. 密封件：柜体门与柜体之间应安装防火膨胀密封件；当温度为$150^{\circ}\text{C}\sim 180^{\circ}\text{C}$时密封条局部膨胀，温度达到$200^{\circ}\text{C}$时密封条全部膨胀，膨胀比例为1:5，以保证储存药品的安全性。</p> <p>8. 陶瓷纤维棉：柜体应填充具有保温隔热作用的陶瓷纤维棉，密度$\geq 130\text{kg}/\text{m}^3$。</p> <p>9. 铰链：铰链应为钢琴式铰链，确保门能开180°度。</p> <p>10. 锁具：双人双锁管理，配备电子密码锁和二代防盗机械锁，密码锁具有开锁记录查询及隐码功能。锁舌选用坚韧且有弹性的高分子合成塑料制成，耐磨且抗腐蚀性能极强。</p> <p>11. 环保性能：国标规定，室内甲醛含量不得超过$0.08\text{mg}/\text{m}^3$；苯含量不得超过$0.09\text{mg}/\text{m}^3$。</p> <p>12. 配备接地装置实现完全接地。</p> <p>13. 装箱时柜内外的说明标识： 《易燃品毒害品储存柜使用说明书》，《合格证》，《安全储存说明书》，柜门上贴有反光警示标签。</p>		
5	强酸碱柜	<p>1. 尺寸：$\geq 900\text{mm}(\text{L})\times 450\text{mm}(\text{W})\times 1800\text{mm}(\text{H})$ 门类型：四开门。</p> <p>2. 采用手动四开门设计，门缝不大于3mm，且门缝上下大小一致，左右门的高度一致。</p> <p>3. 材质：$\geq 8\text{mm}$厚PP聚丙烯树脂板，具有耐强酸、强碱与抗腐蚀的特性，经同色焊条无缝</p>	1	台

		<p>焊接处理，保证柜体之坚固及密封性。</p> <p>4. 层板：采用瓷白色PP（聚丙烯）板材，一次注塑成型，四边有不小于20mm立边，可有效盛接漏液，底部波纹状设计，避免泄漏时瓶底粘结层板，从而减少存取的安全隐患和造成二次污染的可能性，层板底部包钢处理（预留查验小口），承重能力强，整体设计为活动式，可随意抽取放在合适的位置。</p> <p>5. 门板：采用同质PP材料制作，门厚20mm，视窗采用5mm钢化玻璃，防腐蚀，可视性强。</p> <p>6. 铰链：塑胶射出一体成型，抗腐蚀性佳。</p> <p>7. 把手：塑胶射出一体成型，抗腐蚀性佳，备有安全双门锁，加强管制。</p> <p>8. 螺丝：不锈钢材质，防止因腐蚀而引起螺丝断裂，造成柜体垮塌。</p> <p>9. 锁具：双锁设计，双人双锁管理，配有PP材质一体成型（易更换）的锁扣。</p> <p>10. 多语言反光警告标签。</p>		
6	通风药品柜	<p>1、规格：≥1000mm（L）×500mm（W）×2000mm（H）；</p> <p>2、材质：整体选用增强PP塑料+ABS材质，注塑成型；具有耐腐蚀、耐酸碱、防水、耐候性、电绝缘性等性能。</p> <p>3、结构：整体由底板、侧板、背板、柜门、层板构成；柜体上下两层流线型设计，榫卯链接结构，使整柜更具稳定性；外表面和内表面可触及隐蔽处，均无锐利的棱角、毛刺；尖锐边角以及所有接触人体的边棱均为倒圆角。</p> <p>4、底板：规格≥1000mm×478mm×63mm，壁厚度≥3.0mm，底板采用镂空原理及分层设计，多个受力点均匀分布，6个调节脚垫位置布局合理。</p> <p>5、侧板：规格≥895mm×415mm×45mm，采用增强PP材质一体注塑成型；内侧设计5档层板调节棱。</p> <p>6、背板：规格≥998mm×915mm×30mm，整板采用增强PP材质一体注塑成型，设计凹凸造型，避免背板变形。</p> <p>7、柜门：规格≥934mm×500mm，外框采用PP材质一体注塑成型；外框表面镶嵌厚度≥3.5mm钢化烤漆玻璃，配ABS注塑成型拉手，柜门与侧板连接结构采用上下轴嵌入式设计。</p> <p>8、层板：规格≥910mm×400mm，采用PP材质注塑一次成型，厚度≥3.0mm，具有耐腐蚀、</p>	5	个

		耐酸碱、防水、耐候性、电绝缘性等特点。上层柜配置2个层板，下层柜配置1个层板；层板下方内置2条镀锌方钢及加强筋，符合承重要求，方钢采用耐腐蚀软体PVC整条包裹，避免化学药品所产生的气体渗入。 9、门锁：门锁、锁芯、锁舌、钥匙、插销材质均为ABS注塑成型，具有耐腐蚀、耐酸碱、耐候性、电绝缘性等性能。 柜体顶部设有通风孔。 10、药品阶梯：规格 $\geq 875\text{mm} \times 230\text{mm} \times 180\text{mm}$ ，2层设计；采用增强PP材质注塑一次成型，具有耐腐蚀、耐酸碱、防水、耐候性等性能。		
二、给排水设备				
1	化验水槽 (配出水装置)	1. 材质：PP材质。 2. 水槽外部规格： $\geq 440\text{mm (L)} \times 330\text{mm (W)} \times 200\text{mm (H)}$ 。 3. 密封方式：水封式，可防止废水回流和堵塞。 4. 配备出水装置：一高二低出水口，不锈钢材质管体，陶瓷阀芯，人体工学设计高密度PP开关旋钮。	1	个
三、通风设备				
1	斜流式管道风机	功率 $\geq 120\text{w}$ ，风量： $\geq 1200\text{m}^3/\text{h}$ ，噪音 $\leq 50\text{db}$ ，接管 $\phi 200\text{mm}$ 。	1	台
2	通风管道	1. 主通风管规格： $\phi 160\text{mm}/200\text{mm}$ ，PVC成品管道； 2. 支管道规格： $\phi 110\text{mm}$ ，PVC成品管道； 3. 管道配件：管道三通、弯头、变径、直接。 (实际管径视现场情况可适当调整)	1	套
四、安装附件部分				
1	电源布线耗材	1. 地面以上连接线外部配有防火耐高温套管。 2. 电源布管布线施工，埋地管为PVC穿线管，采用铜芯线。	1	室
2	给/排水全套装置	PPR材质水管，上水管和进水管为 $\phi 25$ ；UPVC材质排水管用 $\phi 50$ 含开关阀门，外丝连接件、PVC胶水等	1	套

五	墙面粉刷	白色乳胶漆	212	m²
七、生物准备室				
序号	名称	参数	数量	单位
1	实验桌 (准备台)	规格：≥2800mm (L) ×1200mm (W) ×780mm (H) 1. 台面：选用厚度≥12.7mm实芯理化板，边缘加厚到≥25.4mm。具有耐酸碱、耐腐蚀、耐有机溶剂、抗菌、抗污染等性能；经过机械打磨、倒角、精细工艺处理，呈现光滑，便于维护及具有承重性能。 2. 桌体结构：塑钢结构。 3. 工艺：桌体采用ABS塑料，一体化注塑成型，具有耐化学腐蚀、耐热、电绝缘性、耐候性等性能。 外表面和内表面可触及的隐蔽处，均无锐利的棱角、毛刺；五金配件露出的尖锐边角以及所有接触人体的边棱均为倒圆角。 4. 桌体规格：由2组规格为≥2750mm (L) ×555mm (W) ×740mm (H) 的桌体组成，主体承重结构由桌体两组两侧规格为≥370mm×735mm的铁侧板与多根规格为≥20mm×50mm×1150mm的铝合金型材支撑梁连接而成，承重设计需在减轻桌体整体重量的同时最大限度的保证桌体的最大承重性。桌身背面由背板组成，背板设置加强筋结构，通过五金件与铝合金支撑梁连接。桌身前部满足腿部延伸空间，符合人体工程学标准。桌身前立板上部需与抽屉架连接，设有规格≥380mm×200mm×110mm 8个翻盖式书包斗，具有隐蔽性及防掉落功能。书包斗中间为抽屉斗。前立板下部需设有规格≥300mm×470mm×3mm 仓门，存储空间大，防潮性能优越。面板中部有管线检修口，方便管线的日常维修。 5. 可调脚：采用ABS与合金材质组成，高≥30mm，减震防滑，可延长设备的使用期限。 6. 台面根据需求可设有化验水槽、水嘴等的定位孔，各定位孔根据实际尺寸开设。	1	张
2	标本柜 (单面)	1. 规格：≥1000mm (L) ×500mm (W) ×2000mm (H) 。 2. 柜体下部规格≥1000mm (L) ×500mm (W) ×600mm (H) ，采用≥16mm厚三聚氰胺贴面板经机械加工而成，柜体为板式对开门。上柜体规格≥1000mm (L) ×500mm (W) ×1400mm (H) 采用≥5mm厚玻璃构成，推拉门，上柜内设≥8mm厚玻璃隔板不少于2层。四边由铝	2	个

		合金框架组成。		
3	药品柜	<p>1、规格：≥1000mm（L）×500mm（W）×2000mm（H）；</p> <p>2、材质：整体选用增强PP塑料+ABS材质，注塑成型；具有耐腐蚀、耐酸碱、防水、耐候性、电绝缘性等性能。</p> <p>3、结构：整体由底板、侧板、背板、柜门、层板构成；柜体上下两层流线型设计，榫卯链接结构，使整柜更具稳定性；外表面和内表面可触及隐蔽处，均无锐利的棱角、毛刺；尖锐边角以及所有接触人体的边棱均为倒圆角。</p> <p>4、底板：规格≥1000mm×478mm×63mm，壁厚度≥3.0mm，底板采用镂空原理及分层设计，多个受力点均匀分布，6个调节脚垫位置布局合理。</p> <p>5、侧板：规格≥895mm×415mm×45mm，采用增强PP材质一体注塑成型；内侧设计5档层板调节棱。</p> <p>6、背板：规格≥998mm×915mm×30mm，整板采用增强PP材质一体注塑成型，设计凹凸造型，避免背板变形。</p> <p>7、柜门：规格≥934mm×500mm，外框采用PP材质一体注塑成型；外框表面镶嵌厚度≥3.5mm钢化烤漆玻璃，配ABS注塑成型拉手，柜门与侧板连接结构采用上下轴嵌入式设计。</p> <p>8、层板：规格≥910mm×400mm，采用PP材质注塑一次成型，厚度≥3.0mm，具有耐腐蚀、耐酸碱、防水、耐候性、电绝缘性等特点。上层柜配置2个层板，下层柜配置1个层板；层板下方内置2条镀锌方钢及加强筋，符合承重要求，方钢采用耐腐蚀软体PVC整条包裹，避免化学药品所产生的气体渗入。</p> <p>9、门锁：门锁、锁芯、锁舌、钥匙、插销材质均为ABS注塑成型，具有耐腐蚀、耐酸碱、耐候性、电绝缘性等性能。</p> <p>10、药品阶梯：规格≥875mm×230mm×180mm，2层设计；采用增强PP材质注塑一次成型，具有耐腐蚀、耐酸碱、防水、耐候性等性能。</p>	2	个
4	仪器柜	<p>1、规格：≥1000mm（L）×500mm（W）×2000mm（H）。</p> <p>2、材质：整体选用增强PP塑料+ABS材质，注塑成型；具有耐腐蚀、耐酸碱、防水、耐候性、电绝缘性等性能。</p>	2	个

		<p>3、结构：整体由底板、侧板、背板、柜门、层板构成；柜体上下两层流线型设计，榫卯链接结构，使整柜更具稳定性；外表面和内表面可触及隐蔽处，均无锐利的棱角、毛刺；尖锐边角以及所有接触人体的边棱均为倒圆角。</p> <p>4、底板：规格$\geq 1000\text{mm} \times 478\text{mm} \times 63\text{mm}$，壁厚度$\geq 3.0\text{mm}$，底板采用镂空原理及分层设计，多个受力点均匀分布，6个调节脚垫位置布局合理。</p> <p>5、侧板：规格$\geq 895\text{mm} \times 415\text{mm} \times 45\text{mm}$，采用增强PP材质一体注塑成型；内侧设计5档层板调节棱。</p> <p>6、背板：规格$\geq 998\text{mm} \times 915\text{mm} \times 30\text{mm}$，整板采用增强PP材质一体注塑成型，设计凹凸造型，避免背板变形。</p> <p>7、柜门：规格$\geq 934\text{mm} \times 500\text{mm}$，外框采用增强PP材质一体注塑成型；外框表面镶嵌厚度$\geq 3.5\text{mm}$钢化烤漆玻璃，配ABS注塑成型拉手，柜门与侧板连接结构采用上下轴嵌入式设计。</p> <p>8、层板：规格$\geq 910\text{mm} \times 400\text{mm}$，采用增强PP材质注塑一次成型，厚度$\geq 3.0\text{mm}$，具有耐腐蚀、耐酸碱、防水、耐候性、电绝缘性等特点。上层柜配置2个层板，下层柜配置1个层板；层板下方内置2条镀锌方钢及加强筋，符合承重要求。</p> <p>9、门锁：门锁、锁芯、锁舌、钥匙、插销材质均为ABS注塑成型，具有耐腐蚀、耐酸碱、耐候性、电绝缘性等性能。</p>		
5	化验水槽 (配出水装置)	<p>1. 材质：PP材质。</p> <p>2. 水槽外部规格：$\geq 440\text{mm (L)} \times 330\text{mm (W)} \times 200\text{mm (H)}$。</p> <p>3. 密封方式：水封式，可防止废水回流和堵塞。</p> <p>4. 配备出水装置：一高二低出水口，不锈钢材质管体，陶瓷阀芯，人体工学设计高密度PP开关旋钮。</p>	1	个
6	给/排水全套装置	PPR材质水管，上水管和进水管为 $\Phi 25$ ；UPVC材质排水管为 $\Phi 50$ 含开关阀门，外丝连接件、PVC胶水等	1	套
7	墙面粉刷	白色乳胶漆	198	m ²

三、运输、安装、调试等要求：

(1) 供应商在发运货物时需提供相应的技术文件，包括操作手册(使用说明)、装箱清单、产品合格证等。

(2) 招标方在交货地点进行初步验收，确认货物的产地、规格、型号等，确认无误后，供应商开始施工，如发现损坏、缺件等问题，由供应商负责。

(3) 包装要求：不论采取何种包装形式，供应商均需确保无破损，且方便二次运输。因包装不当造成的损失由供应商负责，包退包换。

(4) 供应商承担货物运送、安装、调试过程中需改造和拆除的部分内容所发生的各种费用和损失及一切责任。

四、验收标准：

项目完成后，按国家有关规定、招标文件的技术要求和技术指标、中标人的投标文件及承诺与合同约定的标准进行验收。

五、付款方式：合同签订后预付合同总价的 30%，货到安装调试成功并经验收合格支付合同总价的 67%，剩余 3%的合同款待质保期满付清。

六、供货期：自合同签订之日起 120 天内完成。

七、交货方式：卖方按照买方指定地点现场交货，并承担相关所有费用及风险。

八、交货地点：甲方指定地点。

九、其他要求：

售后服务及质量保证要求：

1、供应商提供货物符合中华人民共和国国家安全质量标准、环保标准和行业标准，符合采购文件和响应承诺中招标方认可的合理最佳配置、参数及各项要求，并为原正规制造厂商生产的全新合格产品，无污染、无侵权行为、表面无划痕、无任何缺陷隐患，在国内可依常规安全合法使用。因质量问题而发生的任何故障由供应商负责。上述标准必须是有关官方机构发布的最新版本的标准。

2、仪器到达最终用户现场并且实验室条件合格后，在接到用户通知后我方将安排有经验的工程技术人员到用户现场安装、调试仪器，按验收指标逐项测试，直至达到要求，设备安装调试在 7 日内完成，安装验收期间，我方免费在用户所在地对用户进行仪器操作和日常维护的现场培训，包括仪器原理、使用方法和维

护方法等。

3、质保期外如出现故障、损坏等情况，在质量保证期内，中标供应商应在接到故障通知后 12 小时内响应，24 小时以内到达现场进行问题处理，保证 24 小时接收买方的电话咨询。

4、自提货之日起计算 12 个月内免费保修，如发生严重质量问题，公司负责免费更换，并负责终身维修。

5、定期向用户提供售后服务通信或信息反馈表，或拨打免费服务电话。售后服务通信内容包括：仪器原理、使用常识、最新仪器技术维修常识、公司动态、用户使用仪器经验、仪器使用问题探讨等。

6、在质保期内，同一品牌、同一质量问题连续三次维修仍无法正常使用，供应商予以更换同品牌、同型号新机。

十、特别声明

★供应商投标时应如实填写技术规格偏离表，否则由于虚假应标或由此给采购人造成损失的，由虚假应标或获取中标资格的供应商承担。此外，无论是否获取中标资格，一经发现虚假应标者，将按照《中华人民共和国政府采购法》及其实施条例、《政府采购货物和服务招标投标管理办法》的规定进行处理。

第五章 评标办法

- 一、评标方法（见投标人须知前附表）
- 二、评标程序：对资格审查合格的投标人，由评标委员会按以下程序进行。
1. 符合性审查；

符合性检查的内容及标准

序号	内 容	标 准
1	电子投标文件的签署、盖章	是否按招标文件要求签署、盖章
2	投标函、商务响应表、技术响应表	是否提供（如有一项不提供视为无效投标），是否按招标文件要求填写，如未按招标文件要求填写视为无效投标。
3	招标文件规定的实质性条款	加注“●”号条款（除国家相关强制性标准外）是否实质性响应招标文件（注：如果招标文件没有设置加注“●”号的条款，则视为本项目无实质性条款，评标专家对本项不进行评审。）
4	国家相关强制性标准	投标内容是否符合国家相关强制性标准（注：如果本项目所采购标的物没有国家相关强制性标准，评标专家对本项不进行评审。）
5	采购预算或最高限价	报价是否超过招标文件中规定的预算金额或者最高限价
6	采购人不能接受的附加条件	电子投标文件是否含有采购人不能接受的附加条件

7	法律、法规和招标文件规定的其他无效情形	1. 不同投标人的电子投标文件是否由同一单位或者个人编制； 2. 不同投标人是否委托同一单位或者个人办理投标事宜； 3. 不同投标人的电子投标文件载明的项目管理成员或者联系人员是否为同一人； 4. 不同投标人的电子投标文件是否异常一致或者投标报价是否呈规律性差异； 5. 不同投标人的电子投标文件是否相互混装； 6. 其它无效情形。
---	---------------------	--

2. 澄清有关问题；

3. 对投标文件进行比较和评价；

评分明细

序号	评审因素及分值	评审项	评审标准	评审项分值
1	投标报价（30）	报价	满足招标文件实质性要求，且投标报价最低的为评标基准价，其报价得分为满分。其他投标人的报价得分分别按照下列公式计算：投标报价得分=（评标基准价/投标报价）× 30（保留小数点后两位，第三位四舍五入）。 说明：评标委员会认为投标人的报价明显低于其他通过符合性审查投标人的报价，有可能影响产品质量或者不能诚信履约的，应当要求其在评标现场合理的时间内提供书面说明，必要时提交相关证明材料；投标人不能证明其报价合理性的，评标委员会应当将其作为无效投标处理。	30分
2	商务部分（10）	业绩	投标人提供自2022年至今承接过类似实验室设备项目业绩（以提供的中标通知或合同协议书为有效业绩），每提供一份得1分，最高得2分。无业绩或提供材料不全不得分。（满分2分）	2.0分
		认证证书	1. 所投智慧黑板配套的白板教学软件通过任一国产化操作系统的适配兼容认证得1分（提供证明文件复印件加盖厂家公章） 2. 为响应国家节能减排政策号召，所投智慧黑板产品具备碳排放管理体系认证证书得2分（提	8.0分

			<p>供证明文件复印件加盖公章)</p> <p>3. 为保障后续相关服务正常开展, 所投智慧黑板及配套软件厂商具有 ITSS 信息技术服务标准运行维护三级及以上证书得2分。(提供证明文件复印件加盖公章)</p> <p>4. 所投实验室设备厂商或供应商具有国家高新技术企业证书的得0.5分。(提供证明文件复印件加盖公章)</p> <p>5. 所投实验室设备厂商或供应商获得五星级服务认证证书的得2分。(提供证明文件复印件加盖公章)</p> <p>6. 所投实验室设备厂商或供应商获得中国环境标志产品认证证书的得0.5分。(提供证明文件复印件加盖公章)</p>	
3	技术部分 (60)	技术要求响应	<p>对招标文件中技术要求完全满足或优于招标文件的得30分, 技术参数中标注★号的参数为重要参数, 每负偏离一项扣2分; 技术参数中未标注★号的一般参数, 每负偏离一项扣1分, 扣完为止。以技术参数响应及偏离表为评分依据, 正偏离不加分。</p> <p>注: 技术参数须提供技术支撑证明材料(须提供相应的检测报告或产品彩页或说明书等证明材料)为准, 证明材料须加盖生产厂家鲜章, 不提供的或未提供符合要求的证明材料视为负偏离作扣分处理。(满分30分)</p>	30.0分
		技术支持	<p>投标产品技术参数应答清晰、明确并提供相应的技术支持得5分, 投标产品技术参数应答基本清晰并提供相应的技术支持得3分, 投标产品技术参数应答基本清晰但未提供相应的技术支持得1分, 投标产品技术参数应答不清晰不得分。(满分5分)</p>	5.0分
		实施方案	<p>根据投标人提供的项目实施方案(包括但不限于供货方案、供货进度计划、运输方案、安装调试、应急管理方案、安全质量保证措施、验收方案等)评审:</p> <p>能根据采购需求提出完整、详细的实施方案,</p>	10.0分

			具体措施科学合理，可行性强得10分;能根据采购需求提出较为完整、详细的实施方案，具体措施较科学合理，可行性较强得5分;能根据采购需求提出基本完整、详细的实施方案，具体措施基本科学、合理，具备可行性得2分;方案未提供或与采购需求不相适应不得分。（满分10分）	
		培训方案	根据投标人提供的培训方案（包括但不限于技术支持、培训具体方案、培训人员、培训时间、培训内容等）评审：技术支持内容全面，质保措施完善详细，操作培训针对性强，得5分;技术支持内容较全面，质保措施较完善详细，操作培训针对性较强，得3分;技术支持内容基本全面，质保措施基本完善详细，操作培训针对性一般，得1分;方案未提供或与采购需求不相适应不得分。（满分5分）	5.0分
		售后服务方案	针对该项目须有完善的售后服务体系。包括但不限于：①售后服务机构和人员②售后服务内容及计划③售后服务响应及到场时间④售后服务保障质量措施⑤应急服务方案⑥质保期限及保障措施⑦质保期满后保障措施等。售后服务方案编写充分且条理清晰，具有可实施性、科学性和合理性，技术人员配置合理，得10分；售后服务方案编写条理基本清晰，方案内容和人员配备虽有欠缺或不完善的地方，但尚不影响项目的实施和售后服务，得5分；售后方案编写条理不够清晰，内容简略，可行度不高，得2分；与项目实际情况相差较大或者没有配备专业人员或无售后服务方案的不得分。（满分10分）	10.0分

4. 推荐中标候选人名单；

5. 编写评标报告。

三、评标专家在政府采购活动中承担以下义务：

1. 遵纪守法，客观、公正、廉洁地履行职责。

2. 按照政府采购法律法规和采购文件的规定要求对供应商提供的产品价格、技术、服务等方面严格进行评判，提供科学合理、公平公正的评审意见，

起草评审报告，并予签字确认。

3. 保守秘密。不得透露采购文件咨询情况，不得泄露供应商的电子投标文件及知悉的商业秘密，不得向供应商透露评审情况。

4. 发现供应商在政府采购活动中有不正当竞争或恶意串通等违规行为，及时向政府采购评审工作的组织者或行政监管部门报告并加以制止。

发现采购人、代理机构及其工作人员在政府采购活动中有干预评审、发表倾向性和歧视性言论、受贿或者接受供应商的其他好处及其他违法违规行为，及时向行政监管部门报告。

5. 解答有关方面对政府采购评审工作中有关问题的询问，配合采购人或者代理机构答复供应商质疑，配合行政监管部门的投诉处理工作等事宜。

6. 法律、法规和规章规定的其他义务。

四、评审专家在政府采购活动中应当遵守以下工作纪律：

1. 应邀按时参加评审和咨询活动。遇特殊情况不能出席或途中遇阻不能按时参加评审或咨询的，应及时告知采购人或者代理机构，不得私自转托他人。

2. 不得参加与自己有利害关系的政府采购项目的评审活动。对与自己有利害关系的评审项目，如受到邀请，应主动提出回避。行政监管部门、采购人或代理机构也可要求该评审专家回避。

有利害关系主要是指三年内曾在参加该采购项目供应商中任职(包括一般工作)或担任顾问，配偶或直系亲属在参加该采购项目的供应商中任职或担任顾问，与参加该采购项目供应商发生过法律纠纷，以及其他可能影响公正评审的情况。

3. 评审或咨询过程中关闭通讯设备，不得与外界联系。因发生不可预见情况，确实需要与外界联系的，应当有在场工作人员陪同。

4. 评审过程中，不得发表影响评审公正的倾向性、歧视性言论；不得征询或者接受采购人的倾向性意见；不得以任何明示或暗示的方式要求参加该采购项目的供应商以澄清、说明或补正为借口，表达与其原电子投标文件原意不同的意见；不得以采购文件没有规定的方法和标准作为评审的依据；不得违反规定的评审格式评分和撰写评审意见；不得拒绝对自己的评审意见签字确认。

5. 有关部门（机构）制定的其他评审工作纪律。

第六章 合同条款及格式

政府采购合同

(货物类)

项目名称: _____

政府采购管理部门备案编号: _____

招标文件编号: _____

甲方合同编号: _____

甲方: _____

乙方: _____

签订时间: _____ 年 _____ 月 _____ 日

根据《中华人民共和国民法典》《中华人民共和国政府采购法》等法律法规规定,甲乙双方按照中标结果签订本合同。

第一条 合同标的

乙方根据甲方需求提供下列货物: _____

货物名称、规格及数量详见“供货一览表”(后附)。

第二条 合同总价款

本合同项下货物总价款(中标价格): ¥_____元, 大写: _____元。

分项报价见供货一览表。

本合同总价款是货物设计、制造、包装、仓储、运输、安装及验收合格之前及保修期内备品备件等发生的所有含税费用。

本合同总价款还包含乙方应当提供的伴随服务/售后服务费用。

本合同执行期间合同总价款不变。

第三条 组成本合同的有关文件

下列关于定西市政府采购_____号的招标文件或与本次采购活动方式相适应的文件及有关附件是本合同不可分割的组成部分，与本合同具有同等法律效力，这些文件包括但不限于：

- (1) 乙方提供的投标文件和投标报价表。
- (2) 供货一览表。
- (3) 交货地点一览表。
- (4) 技术规格响应表。
- (5) 投标承诺。
- (6) 服务承诺。
- (7) 中标通知书。
- (8) 甲乙双方商定的其他文件。

第四条 权利保证

乙方应保证买方在使用该货物或其任何一部分时不受第三方提出侵犯其专利权、版权、商标权或其他权利的起诉。一旦出现侵权，乙方应承担全部责任。

第五条 质量保证

1. 乙方所提供的货物的技术规格应与招标文件规定的技术规格及所附的“技术规格响应表”相一致；若技术性能无特殊说明，则按国家有关部门最新颁布的标准及规范为准。

2. 乙方所提供的货物须是全新、未使用过的原装合格正品，是中标投标文件提供的型号，实际并完全符合合同规定的质量、规格和性能的要求。乙方应保证其提供的货物在正确安装、正常使用和保养条件下，在其使用寿命内具有良好的性能。货物验收后，在质量保证期内，乙方应对由于设计、工艺或材料的缺陷所发生的任何不足或故障负责，所需费用由乙方承担。

第六条 包装要求

1. 一般货物：除合同另有规定外，乙方提供的全部货物均应按标准保护措施进行包装。该包装应适应于远距离运输、防潮、防震、防锈和防野蛮装卸，以确保货物安全无损。并运抵指定地点。由于包装不善所引起的货物损失均由乙方承担。

2. 对运输条件有特殊要求的货物：必须满足国家规定标准和甲方采购需求。

3. 每一包装单元内应附详细的装箱单和质量合格凭证

第七条 交货和验收

1. 乙方应按照本合同或招标文件规定的时间和方式向甲方交付货物，交货地点由甲方指定。

如招标文件对交货时间未明确规定，则乙方应当在合同签订之日起_____日内将货物交付甲方。

其他特殊情形：_____

2. 乙方交付的货物应当完全符合本合同或者投标文件所响应的货物、数量和规格要求。乙方不得少交或多交货物。乙方提供的货物不符合招标投标文件和合同规定的，甲方有权拒收货物，由此引起的风险，由乙方承担。

3. 货物的到货验收包括：

(1) 初步验收：型号、规格、数量、外观质量、及货物包装是否完好。

(2) 运行验收：_____

(2) 最终验收：满足采购及响应条件，支付剩余款项。

4. 乙方应将所提供货物的装箱清单、用户手册、原厂保修卡、随机资料及配件、随机工具等相关资料交付给甲方；乙方不能完整交付货物及本款规定的资料及配件等，视为未按[合同](#)约定交货，乙方负责补齐，因此导致逾期交付的，由乙方承担相关的违约责任。

5. 甲方应当在到货后的_____个工作日内对货物进行验收；需要乙方对货物或系统进行安装调试的，甲方应在货物安装调试完毕后的_____个工作日内进行质量验收。验收合格的，由甲方签署验收单并加盖单位公章。招标文件对检验期限另有规定的，从其规定。

6. 货物和系统调试验收的标准：按行业通用标准、厂方出厂标准和乙方投标文件的响应情况（详见合同附件载明的标准，并不低于国家相关标准）。

第八条 伴随服务 / 售后服务

1. 乙方应按照国家有关法律法规规章和“三包”规定以及合同所附的“服务承诺”提供服务。

2. 除前款规定外，乙方还应提供下列服务：

(1) 货物的现场安装、调试、启动监督。

(2) 就货物的安装、启动、运行及维护等对甲方人员进行免费培训。

3. 若招标文件中不包含有关伴随服务或售后服务的承诺，双方作如下约定：

(1) 乙方应为甲方提供免费培训服务，并指派专人负责与甲方联系售后服务事宜。主要培训内容为货物的基本结构、性能、主要部件的构造及处理，日常使用操作、保养与管理、常见故障的排除、紧急情况的处理等，如甲方未使

用过同类型货物，乙方还需就货物的功能对甲方人员进行相应的技术培训，培训地点主要在货物安装现场或由甲方安排。

(2) 所购货物应按生产厂家的标准提供售后服务，招标文件有特殊要求的，应该按照招标文件条款执行；保修期自甲方在货物质量验收单上签字之日起计算，不得另行收取保修费用。（请分别列出：_____）

(3) 保修期内，乙方负责对其提供的货物整机进行维修和系统维护，不再收取任何费用，但不可抗力（如火灾、雷击等）造成的故障除外。

(4) 货物故障报修的响应时间为：工作期间（星期一至星期五08:00-18:00）为_____时；非工作期间为_____小时。（特殊货物，例如服务器的故障响应时间为4小时）

(5) 若货物故障在检修8个工作小时后仍无法排除，乙方应在48小时内免费提供不低于故障货物规格型号档次的备用货物供甲方使用，直至故障修复。

(6) 所有货物保修服务方式均为乙方上门保修，即由乙方派员到货物使用现场维修，由此产生的一切费用均由乙方承担。

(7) 保修期后的货物维护由双方协商后，再另行签订补充协议。

第九条 履约保证金

1. 乙方在签订本合同之日，向甲方或甲方指定的机构交纳履约保证金_____元。

2. 履约保证金的有效期为甲乙双方签署验收单后的_____天，如超期未退还，则按照超出时间的银行利率支付保证金本息。

3. 如乙方未能履行合同规定的义务，甲方有权扣除部分或全部履约保证金以弥补给甲方造成的损失。

4. 履约保证金扣除甲方应得的补偿后的余额在_____天内退还乙方。

5. 履约保证金交纳比例_____%。（利率以同期银行利率为准）

6. 履约保证金的交纳方式：支票、汇票、本票、保函等非现金形式交纳保证金。

第十条 货款支付

1. 本合同项下所有款项均以人民币支付。

2. 本合同项下的采购资金系甲方自行支付，甲方应在乙方开具发票后的15个工作日内付款。

3. 如[合同](#)项下的采购资金系财政直接支付资金，甲方应在乙方开具发票后的15个工作日内向财政局提出申请。

4. 以上第2、3款款项的支付进度以磋商文件的有关规定为准。如磋商文件未作特别规定，则付款进度应符合如下约定：

上述第2、3款均仅支付至合同总价的_____%，余款_____%于货物或系统运行满____个工作日内付清。

第十一条 违约责任

1. 甲方无正当理由拒收货物、拒付货物款的，由甲方向乙方偿付合同总价的_____%违约金。

2. 甲方未按合同规定的期限向乙方支付货款的，每逾期1天甲方向乙方偿付欠款总额的_____%滞纳金，但累计滞纳金总额不超过欠款总额的_____%。

3. 如乙方不能交付货物，甲方有权扣留全部履约保证金；同时乙方应向甲方支付合同总价__%的违约金。

4. 乙方逾期交付货物的，每逾期1天，乙方向甲方偿付逾期交货部分货款总额的_____%的滞纳金。如乙方逾期交货达____天，甲方有权解除合同，解除合同的通知自到达乙方时生效。

5. 乙方所交付的货物品种、型号、规格不符合合同规定的，甲方有权拒收。甲方拒收的，乙方应向甲方支付货款总额_____%的违约金。

6. 在乙方承诺的或国家规定的质量保证期内（取两者中最长的期限），如经乙方两次维修或更换，货物仍不能达到合同约定的质量标准，甲方有权退货，乙方应退回全部货款。如因不及时履约应按第3款赔偿甲方因此遭受的损失。

7. 乙方未按本合同第九条的规定向甲方交付履约保证金的，应按应交付履约保证金的_____%向甲方支付违约金，该违约金的支付不影响乙方应承担的其他违约责任。

8. 乙方未按本合同的规定和“服务承诺”提供伴随服务/售后服务的，应按合同总价款的_____%向甲方承担违约责任。

9. 乙方在承担以上第4-7款一项或多项违约责任后，仍应继续履行合同规定的义务（甲方解除合同的除外）。甲方未能及时追究乙方的任何一项违约责任并不表明甲方放弃追究乙方该项或其他违约责任。

第十二条 合同的变更和终止

除《中华人民共和国政府采购法》第四十九条、第五十条第二款规定的情形外，本合同一经签订，甲乙双方不得擅自变更、中止或终止合同。

第十三条 合同的转让、分包

依据招标文件有关要求执行。

第十四条 争议的解决

1. 因货物的质量问题发生争议的，应当邀请国家认可的质量检测机构对货物质量进行鉴定。货物符合标准的，鉴定费由甲方承担；货物不符合质量标准

的，鉴定费由乙方承担。

2. 因履行本合同引起的或与本合同有关的争议，甲、乙双方应首先通过友好协商解决，如果协商不能解决争议，则采取以下第_____种方式解决争议：

(1) 向甲方所在地有管辖权的人民法院提起诉讼。

(2) 向_____仲裁委员会按其仲裁规则申请仲裁。

3. 在仲裁期间，本合同应继续履行。

第十五条 合同生效及其他

1. 本合同自签订之日起生效。

2. 本合同一式_____份。

3. 其他未尽事宜由双方签订补充协议。

4. 本合同应按照中华人民共和国的现行法律进行解释。

5. 合同双方应遵守《中华人民共和国妇女权益保障法》中关于“劳动和社会保障权益”的有关要求。

供方全称（盖章）： 地址： 邮编： 电话：	需方全称（盖章）： 地址： 邮编： 电话：
供方（负责人）： 经办人： 签字日期：	需方（负责人）： 经办人： 签字日期：
代理机构： 负责人： 签字日期：	

特别说明：

1. 本范本根据《中华人民共和国政府采购法》等法律法规规定制定，项目的具体采购合同条款，由甲乙双方协商一致签订。空格处划横线。

2. 收款单位名称应与本合同乙方单位名称、项目中标单位名称、开具发票单位名称相一致。

3. 甲方（采购单位）应盖本单位公章（不允许盖内设科室章），乙方应盖单位公章或合同专用章，合同双方应盖骑缝章。

4. 除涉密项目外，根据《中华人民共和国政府采购法实施条例》第五十条规定，采购人应当自政府采购合同签订之日起2个工作日内，将政府采购合同在省级以上人民政府财政部门指定的媒体上公告。

第七章 政府采购项目投标人满意度调查问卷

项目名称：

招标文件编号：

1. 请对本项目招标文件质量进行评价。

A. 优 () B. 良 () C. 一般 () D. 差 ()

选择“一般”和“差”时请注明原因：_____

2. 请对代理机构工作人员的服务态度进行评价。

A. 优 () B. 良 () C. 一般 () D. 差 ()

选择“一般”和“差”时请注明原因：_____

3. 请对代理机构工作人员专业化水平进行评价。

A. 优 () B. 良 () C. 一般 () D. 差 ()

选择“一般”和“差”时请注明原因：_____

4. 请对代理机构工作人员的工作效率进行评价。

A. 优 () B. 良 () C. 一般 () D. 差 ()

选择“一般”和“差”时请注明原因：_____

5. 其他意见或建议。

投标人（盖章）：

法定代表人或授权代表（签字或盖章）：

日期： 年 月 日

说明：本表格由投标人填写，请在相应的括号打“√”。自中标公告发布之日起7个工作日内递交给代理机构。

甘肃省政府采购、交通工程、水利工程电子交易系统投标人操作手册

一、引言

1.编写目的

编写此手册的目的是为了给使用此系统的投标人提供正确的使用方法和常见问题的解答。

2.适用范围

此手册适用于使用本系统参与政府采购项目的投标人使用。

二、系统概述

投标文件离线编制工具

投标工具可以创建新的投标文件或打开以前创建的投标项目文件；工具导入招标文件（.zbsx），并按照招标文件要求的投标文件格式生成投标文件模板；工具自动引导投标人按照招标文件要求完成投标文件编制；工具支持断网离线编制功能；工具可自动检查投标文件的完成性；工具可以生成数据文件和版式文件，有投标文件电子签章、加密或固化功能。

开标系统

提交投标文件截止时间前只需上传经投标文件离线编制工具生成的版式投标文件和HASH值到区块链，提交投标文件时间到达后由智能合约验证投标文件有效性，无效文件系统自动拒收。在截止时间前，投标人可以撤回响应；所有时间应使用国家授时中心标准时间；系统自动记录投标人所用的网络IP和硬件编码。

三、运行环境

投标人准备可以稳定上网的电脑，操作系统建议使用windows10。

• 使用说明

1.登录一网通办系统

投标人的登录了一网通办系统（<https://sjfz.ggzyjy.gansu.gov.cn:19004/#/login>）进行投标登记、查看项目简讯、下载投标文件编制工具。

账号登录

- 按照页面所示，输入用户名、密码、验证码，点击“登录”，进入系统主页。若供应商无登录账号，点击“注册”。
- 点击“注册”后，跳转至用户注册页面，按要求依次填写：用户名、密码、确认密码、图形码、验证码等信息。填写完毕后，点击“注册”，即

完成新用户注册。

说明：登录账号是在甘肃省公共资源交易数字证书（CA）互认共享平台注册认证的账号（11 位手机号码），密码是对应设置的密码。



证书登录

采用证书登录方式，交易主体信息需要接入甘肃省公共资源交易中心主体共享平台，然后办理证书（ukey）后方能使用。登录操作步骤为：在电脑上安装证书（ukey）驱动，然后在电脑上接入证书（ukey），输入用户密码和证书（ukey）pin码，验证后登录系统。



2. 一网通办首页

投标人可以在甘肃省政府采购、交通工程、水利工程电子交易系统的一网通办首页，通过点击“下载投标文件编制工具”链接进入开评标系统。在系统中，投标人可以查看项目详情，进入网上开标厅，并下载所需的投标文件编制工具以及固化化的招标文件。



3. 安装投标文件编制工具客户端工具

点击投标文件工具下载，选择安装路径——默认安装路径为C盘，可以手动更改安装路径；点击安装进程显示安装完成后点击“立即体验”，进入工具首页。

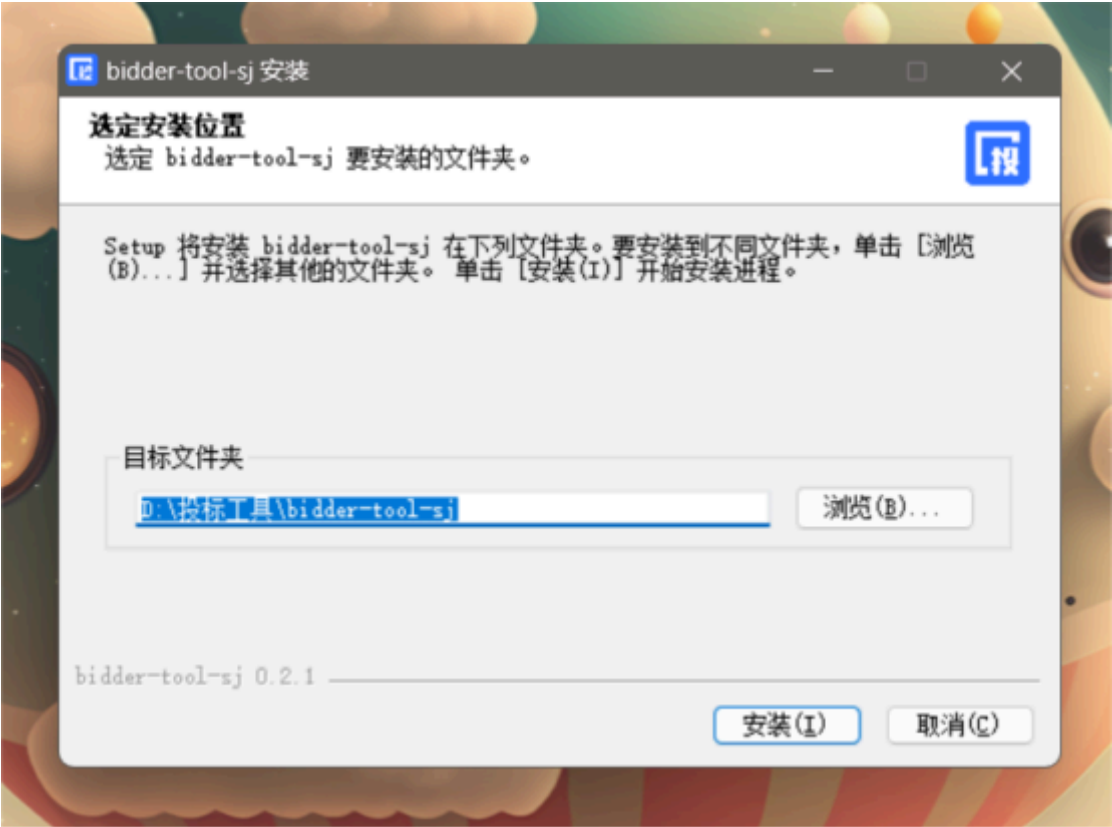

4. 导入招标文件

打开投标文件离线编制工具，点击新建投标文件，上传下载好的招标文件上传上去，格式为zbsx。填写投标文件名称，选择保存路径。



5. 编制流程说明

5.1 签章说明提示:

• 电子签章

在每个环节分别点击“生成签章文件”按钮，生成签章文件，进行签章操作，然后上传签章文件。完成后，可以查看签章文件，检查签章是否成功。

甘南文统电子交易系统-投标文件编制工具

封面

招标文件编号: 11
包号: 1
采购人: 11
11 机构: 11

投标人名称(加盖公章): 11
投标人详细地址: 11
投标人联系电话: 11
投标人统一社会信用代码: 11

投标日期: 2023 年 11 月 22 日

甘南文统电子交易系统-投标文件编制工具

甘肃卫生职业学院信息化教学终端设备采购项目

查看签章文件

招标文件编号: 11
包号: 1
采购人: 11
11 机构: 11

投标人名称(加盖公章): 11
投标人详细地址: 11
投标人联系电话: 11
投标人统一社会信用代码: 11

投标日期: 2023 年 11 月 22 日

签章

- 需要安装签章插件
- 插入数字证书，输入证书密码。进入签章环节，选择所签印章，进行签章。

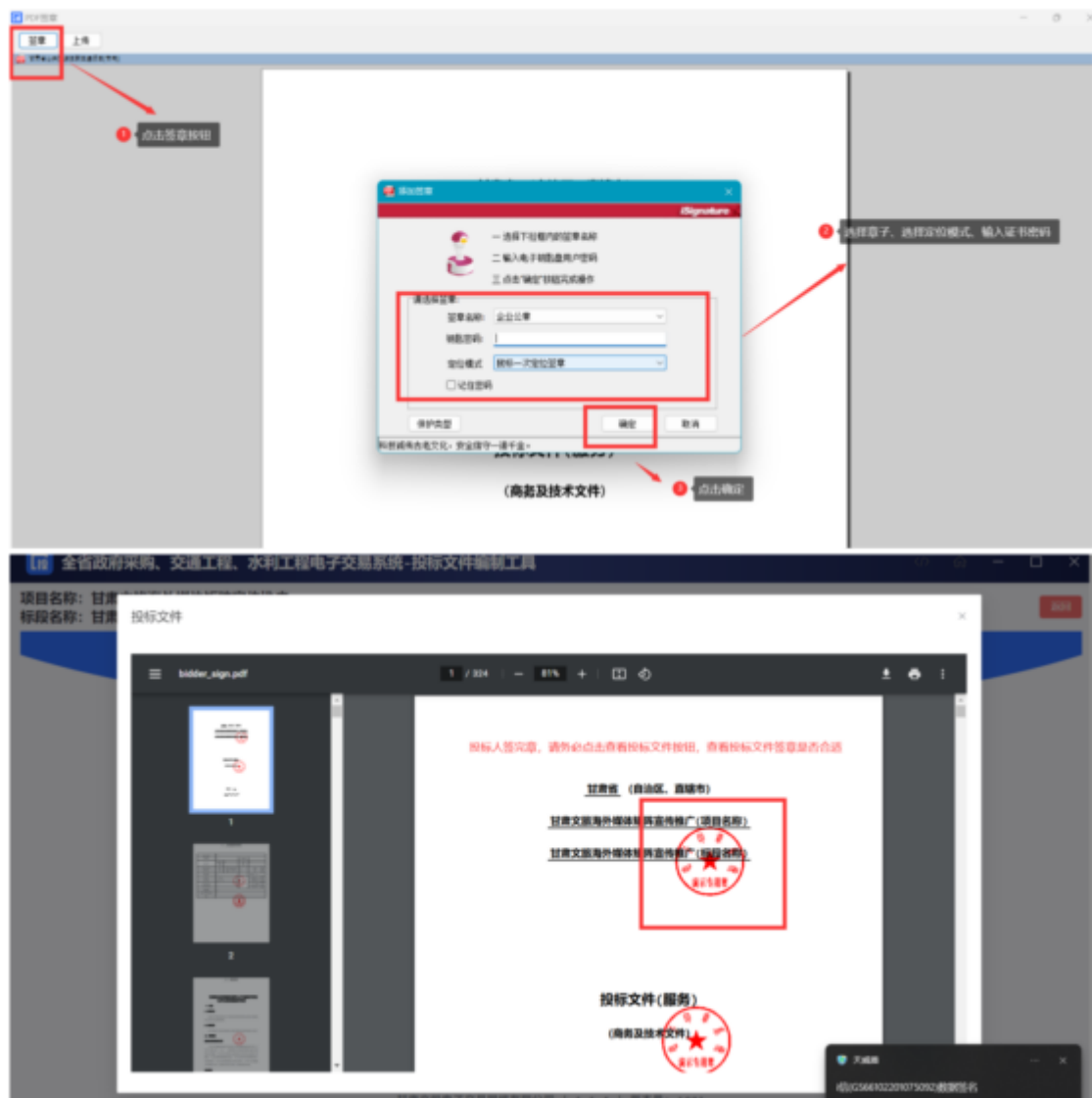

• 无电子签章

投标人没有电子签章，可以将页面信息填写完成后，点击“下载当前文件”按钮，将当前文件下载打印，加盖实体印章后扫描成PDF格式文件，然后点击“上传当前文件”按钮，将签章文件回传。

甘肃省政府采购、交通工程、水利工程电子交易系统-投标文件编制工具

生成投标文件 下载投标文件 上传投标文件

封面

2 投标文件

3 投标文件附件

4 商务部分

5 技术部分

6 优惠政策

7 开标一览表

8 报价明细表

9 商务技术资料

招标文件编号: _____

包号: 1

采购人: _____

机构: _____

投标人名称(加盖公章): _____

投标人详细地址: _____

投标人联系电话: _____

投标人统一社会信用代码: _____

填写封面信息

投标日期: 2023 年 11 月 22 日

下一步

甘肃文锐电子交易系统有限公司 | 1.2.3 | 版本号: 1.0.02

5.2.2 投标函

投标人上传PDF版的投标函。页面可以预览投标函内容。上传完成后，点击“下一项”，保存数据，进入下一个环节。

甘肃省政府采购、交通工程、水利工程电子交易系统-投标文件编制工具

甘肃卫生职业学院信息化教学终端设备采购项目

设备

生成投标文件 下载投标文件 上传投标文件

封面

2 投标文件

3 投标文件附件

4 商务部分

5 技术部分

6 优惠政策

7 开标一览表

8 报价明细表

9 商务技术资料

如果有电子章，可以在线签章

可以下载投标文件模板

生成投标文件

下载投标文件模板

选择文件

上传投标文件

未选择文件

甘肃文锐电子交易系统有限公司 | 1.2.3 | 版本号: 1.0.02



5.2.3 资质文件

投标人根据招标文件设定的资质要求，上传对应的资质文件，格式为PDF。

系统功能：

- 可以查看上传的资质文件；
- 如果上传错误，可以点击删除按钮，删除文件，重新上传；
- 如果招标文件规定了上传文件格式模板，投标人可以下载相应模板；
- 上传完成后，点击“下一项”，保存数据，进入下一个环节。



5.2.4 商务部分

投标人根据招标文件中评标办法中设定的评审项目和评审标准，一一响应商务文件（每一项都是必传项）。格式为PDF版。上传完成后，点击“下一项”，保存数据，进入下一个环节。

注意：投标人务需按照招标文件设定的内容上传对应的投标资料，如果错传，会有被视为无效投标的风险。

序号	评审项目	评审标准	文件上传
1	业绩	投标人提供2019年11月1日以来类似项目业绩，每提供一个得1分，满分4分（提供中标（成交）通知书或合同附件和中标（成交）通知书）	上传文件
2	资质	提供教学软件生产厂家的ISO9001质量管理体系认证；ISO14001环境管理体系认证；ISO 45001职业健康安全管理体系认证；提供以上三项所有资质证书扫描件及国家市场监督管理总局全国认证认可公共服务平台查询结果并加盖公章，每提供一个得2分，总分6分，不提供不得分。	上传文件
3	售后	投标人需结合本项目的实际情况制定本项目售后服务方案，评审根据投标人提供的售后服务方案（方案中需明确针对本项目所采购软件的具体服务内容，包括故障响应时间、故障处理流程、故障处理措施、故障处理费用、技术支持人员、培训、验收、验收标准、验收流程、免费培训年限、售后服务处理措施以及符合本项目定制售后服务承诺。）进行综合评审，提供售后服务方案全面合理、可行性强，具有完善的售后服务体系，能为问题方案全面的得4分；售后服务较完整，可行性及服务体系，能为问题方案全面的得3分；售后服务一般，可行性不强，能为问题方案全面的得2分；不合理及未提供售后服务的不得分。	上传文件

5.2.5技术部分

投标人根据招标文件中评标办法设定的评审项目和评审标准，一一响应技术文件（每一项都是必传项）。格式为PDF版。上传完成后，点击“下一项”，保存数据，进入下一个环节。

注意：投标人务需按照招标文件设定的内容上传对应的响应资料，如果错传，会有被视为无效投标的风险。

序号	评审项目	评审标准	文件上传
1	技术分	满足项目需求书中对软件产品技术规格的全部技术指标得分。★指标为实质性响应条款，未响应或不满足作无效标处理；○为重要指标每条扣2分，无扣20分为一般指标每条扣1分。（按照投标人提供的技术参数的偏离度、响应及技术参数要求提供的相关证明文件评审）	上传文件
2	功能	1. 所投教学软件需具备功能得分，否则不得分； 2. 所投教学软件需具备教学软件安装、支持服务的在线定制、提供教师定制平台编辑和编辑并加盖公章得分，否则不得分；	上传文件
3	供货	根据投标人提供的供货方案，方案详细完整可行，科学合理，能在15个工作日内完成供货，提供合理可行得4分；方案较完整可行，较科学合理，能在25至30个工作日内完成供货，提供合理可行得3分；方案可行性、完整性、合理性、科学性一般，能在35至40个工作日内完成供货，提供合理可行得2分；不提供不得分。	上传文件
4	售后服务承诺	投标人提供教学软件售后服务承诺函和售后服务，提供满足招标文件要求得4分，否则不得分。	上传文件

5.2.6优惠政策

如果投标人是中小微企业、监狱及残疾人企业，有相关的证明材料，可以上传。如果没有，直接点击“下一步”进入下一个环节。

甘肃省政府采购、交通工程、水利工程电子交易系统-投标文件编制工具

新建投标文件

导出投标文件

生成投标文件

封面

投标通

投标资质文件

商务部分

技术部分

优惠政策

开标一览表

报价明细表

商务技术资料

优惠政策

生成投标文件

序号

优惠政策

文件上传

1

中小微、监狱及残疾人企业优惠

上传文件

2

联合体中小企业优惠的利率

上传文件

1-1

1-2

5.2.7 开标一览表

投标人根据招标文件设定的开标一览表表头，填写相应内容。填写完成后，点击“下一项”，保存数据，进入下一个环节。

甘肃省政府采购、交通工程、水利工程电子交易系统-投标文件编制工具

新建投标文件

导出投标文件

生成投标文件

封面

投标通

投标资质文件

商务部分

技术部分

优惠政策

开标一览表

报价明细表

商务技术资料

开标一览表

生成投标文件

导出投标文件

生成投标文件

投标人名称: 1

项目名称: 甘肃卫生职业学院信息化教学终端设备采购项目

招标文件编号: 1

包号: 1

币种: 人民币

序号

投标人名称

总价(万元)

1

1

投标人(公章): 1

法定代表人或授权代表(签字或盖章):

日期: 2023年11月22日

说明:

1. 报价应是最终用户验收合格后的总价, 包括设备运输、保险、代理、安装调试、培训、税费等和招标文件规定的其它费用。

2. “开标一览表”必须签字或盖章。否则为无效投标。可以盖内签字或盖章也可以在落款处签字或盖章。

3. “开标一览表”按包分别填写。

4. 电子投标文件中的开标一览表必须与开评标系统中用于现场开标的开标一览表内容一致, 若不一致的, 以网上开评标系统中用于现场开标的开标一览表为准。

1-1

1-2

甘肃省电子交易系统有限公司 | 1.2.3 | 版本号: 1.0.0.2



5.2.8 报价明细表

投标人根据招标文件的要求，填写相关内容。

分别有两种方式：

- 手动填写：可以添加行，手动填写明细表
- Excel表：下载Excel表模板，填写完成后，直接导入Excel表（注意：表头内容不能修改，否则会上传失败）



5.2.9 商务技术资料

投标人需要响应招标文件设定的投标文件（必传项，格式为PDF版）

系统功能：

- 可以查看上传的文件；
- 如果上传错误，可以点击删除按钮，删除文件，重新上传；

- 如果招标文件规定了上传文件格式模板，投标人可以下载相应模板；
- 上传完成后，可以点击“预览文件”，查看整个投标文件。

5.2.10预览投标文件

投标人在编制投标文件过程中，可以随时点击页面“预览文件”按钮，查看投标文件的完整内容。如果填写有问题，可以返回重新填写。

5.2.11导出投标文件

投标人完成投标文件编制，点击“导出投标文件”按钮，进入导出环节。
开始导出投标文件

生成投标文件



查看投标文件完整性



导出投标文件

点击导出投标文件按钮，导出投标文件。



- 导出固化投标文件，一份是加密文件（格式为tbsx）；一份是投标文件编码；一份是PDF版的投标文件。

特别说明：

- （1）投标文件编制流程没有结束之前，不能点击“导出投标文件”按钮，只有完成最后一个环节后，才能点击导出投标文件。
- （2）投标文件签章完成后，请点击查看投标文件按钮，仔细查看投标文件。
- （3）导出投标文件时，弹框内容需要仔细阅读，如果文件大小10MB以下，则有投标文件未盖章的风险，请返回查看投标文件是否盖章。

6. 开标系统

6.1 下载投标文件编制工具和固化招标文件

找到项目，点击“进入网上开标厅”按钮，进入网上开标页面。

- 可以查看开标须知
- 下载对应版本的响应文化离线编制工具
- 下载固化的招标文件（格式为zbsx）
- 查看PDF版的招标文件





6.2 上传哈希值

提交投标文件截止时间前，打开交易系统，找到项目，进入网上开标厅，上传投标文件的哈希值。注：如果提交投标文件截止时间前，投标文件有所变化，可以撤回哈希值，重新上传新的哈希值。系统以最后一次上传的哈希值为主。

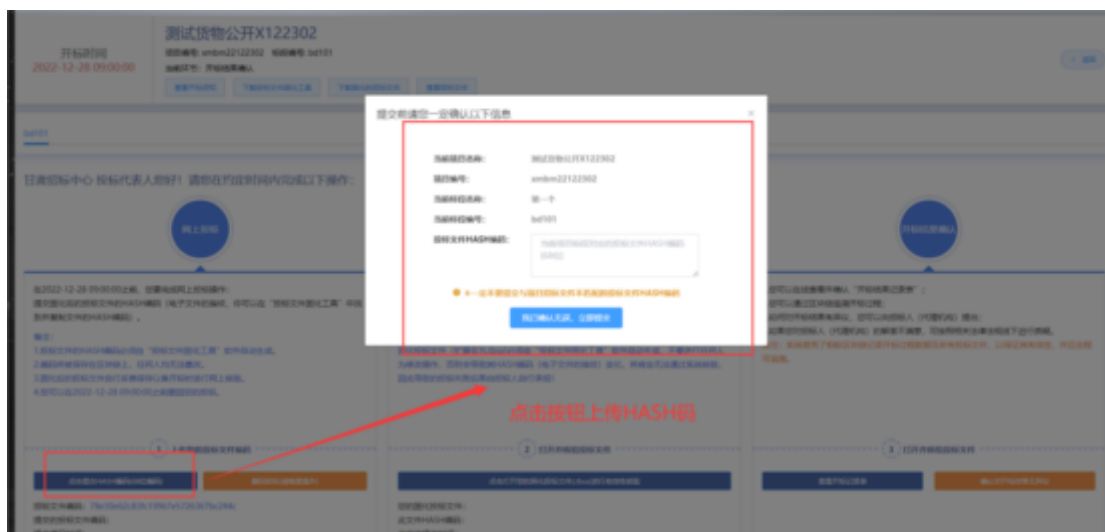

6.3 上传核验投标文件文件

开标时间到了，登陆甘肃省政府采购、交通工程、水利工程电子交易系统，找到项目，进入网上开标厅，在对应位置上传投标文件，由智能合约验证投标文件有效性，无效文件系统自动拒收。



6.4确认开标结果

投标人在开标结果确认环节，查看开标记录，对开标结果进行确认。



评标时，投标人需要登录甘肃省政府采购、交通工程、水利工程电子交易系统，找到对应的评标项目，进入评标大厅。

序号	项目名称	项目编号	交易编号	开标时间	开标方式	评标方式	状态	操作
1	测试货物公开X122302	wnbm22122302	nbm22122302	2022-12-28 09:00:00	公开开标	资格预审	等待开标	进入评标大厅
2	20221213C13福建工程物资42	12345	54321	2022-12-14 09:00:00	竞争性磋商	资格预审	等待开标	进入评标大厅
3	20221212C13-公开-货物采购51	123	321	2022-12-12 09:00:00	公开开标	资格预审	正在评标	进入评标大厅
4	公开采购110790x	1231231	1231232	2022-11-07 19:40:00	询价	资格预审	正在评标	进入评标大厅
5	货物采购110790x	23212	23123	2022-11-07 17:00:00	询价	资格预审	等待开标	进入评标大厅
6	货物公开110790x	23123	2312321	2022-11-07 16:35:00	公开开标	资格预审	正在评标	进入评标大厅
7	公开采购01	A043123123	A043432423	2022-11-04 15:00:00	公开开标	资格预审	正在评标	进入评标大厅
8	甘肃省公路交通教育基础设施设计施工总承包	A01-12620000240333451-20220819-039487-2	2605-2209047	2022-10-22 08:00:00	邀请招标	资格预审	等待开标	进入评标大厅
9	33	33	33	2022-09-16 21:00:00	单一来源采购	资格预审	等待开标	进入评标大厅

如果专家发起澄清，投标人需要回复澄清。上传附件。



微信扫码咨询

四、CA证书办理服务操作流程

使用在甘肃省公共资源交易主体共享平台注册的用户名及密码登录甘肃省公共资源交易“一网通办”系统，逐次点击按钮“我的工作台”--“数字证书(CA)办理”--“用户及证书办理”--“交易平台 证书办理”，选择ukey办理平台。

现以【甘肃文锐—简易网数字证书办理平台：<http://www.jian-yi.com>】为例，介绍证书办理流程。交易主体选择 ukey 办理平台，单击“甘肃文锐—简易网数字证书办理平台”--“授权并登录”按钮，进入证书申请页面。



1. 操作环境

建议windows10及以上操作系统的电脑，并使用360安全浏览器的极速模式进行操作。

2. 证书新办所需资料

①企业证书办理：企业授权委托书（模板在系统中下载）+数字证书协议书（模板在系统中下载）+经办人身份证正反面；

②个人证书办理：个人授权委托书（模板在系统中下载）+数字证书协议书（模板在系统中下载）+申请人身份证正反面。

注：①授权委托书需上传扫描件原件；②授权委托书的签章采集仅采集所需印章；③企业证书办理的所有附件均需加盖企业鲜章；④个人证书办理的所有附件均需加盖自然人印章（自然人签字、按手印及彩色扫描件均可）。

3. 证书新办申请

在简易网数字证书办理平台，点击左侧导航栏“证书新办”，进入证书新办页面。选择主体类型、证书年限、电子签章等信息，完善经办人信息并上传所需附件，检查无误后支付并提交订单即可。



4. 待工作人员审核并制作证书

订单提交成功后，需工作人员审核订单并制作证书，您可以在订单中心查看订单状态。如果显示“订单完成”，则说明证书已经办理完成。如果收到短信提示证书订单未通过核验，可以根据提示重新提交申请。

注：审核订单时效一般为1个工作日内，有特殊要求请致0931-4267890说明情况。

5. 证书领取

邮寄：数字证书办理完成后，一般情况下会在当天安排邮寄，可在简易网数字证书办理平台查看邮寄情况及快递单号。



注：没有录入快递单号的，代表快递还未发出，可添加订单右侧 的二维码，咨询对应工作人员。

自取：根据提交订单时选择的自取地址，携带相关资料前往对应地址领取证书。

6. 自取证书需携带的资料

- ①企业证书--营业执照+经办人身份证正反面；
- ②个人证书--自然人身份证正反面+经办人身份证正反面。

注：①如领取人不是经办人本人，需额外携带代领人身份证正反面；②所有附件全部加盖企业鲜章。

五、证书更新操作流程

1. 驱动下载

在证书更新之前，请确保您已经下载并安装了最新的数字证书驱动。如未安装，请访问简易网数字证书办理平台，点击左下侧“下载 装驱动”按钮，进行下载和安装，下载程序前请关闭或退出360安全卫士等可能拦截下载或安装的安全软件。



2. 操作环境

建议windows10及以上操作系统的电脑，并使用IE浏览器或360安全浏览器的兼容模式进行证书更新操作。

3. 证书更新所需资料

①企业证书更新：企业授权委托书（模板在系统中下载）+数字证书协议书（模板在系统中下载）+经办人身份证正反面；

②个人证书更新：个人授权委托书（模板在系统中下载）+数字证书协议书（模板在系统中下载）+申请人身份证正反面。

注：①授权委托书需上传扫描件原件；②授权委托书的签章需采集证书内所有签章；③企业证书更新的所有附件均需加盖企业鲜章；④个人证书更新的所有附件均需加盖自然人印章（自然人签字、按手印及彩色扫描件均可）。

4. 提交证书更新订单

①通过电脑打开简易网数字证书办理平台网址，使用在甘肃省公共资源交易主体共享平台注册认证通过的手机号及密码登录；

②登录后在系统界面的左侧导航栏中找到并点击“证书更新”选项，在电脑端插入所需更新的证书(Ukey 锁)；

③根据页面提示填写所需信息及上传对应附件资料，然后付费并提交审核。

注：请使用 360 安全浏览器的兼容模式（兼容模式的切换如图所示）或 IE 浏览器进行操作。

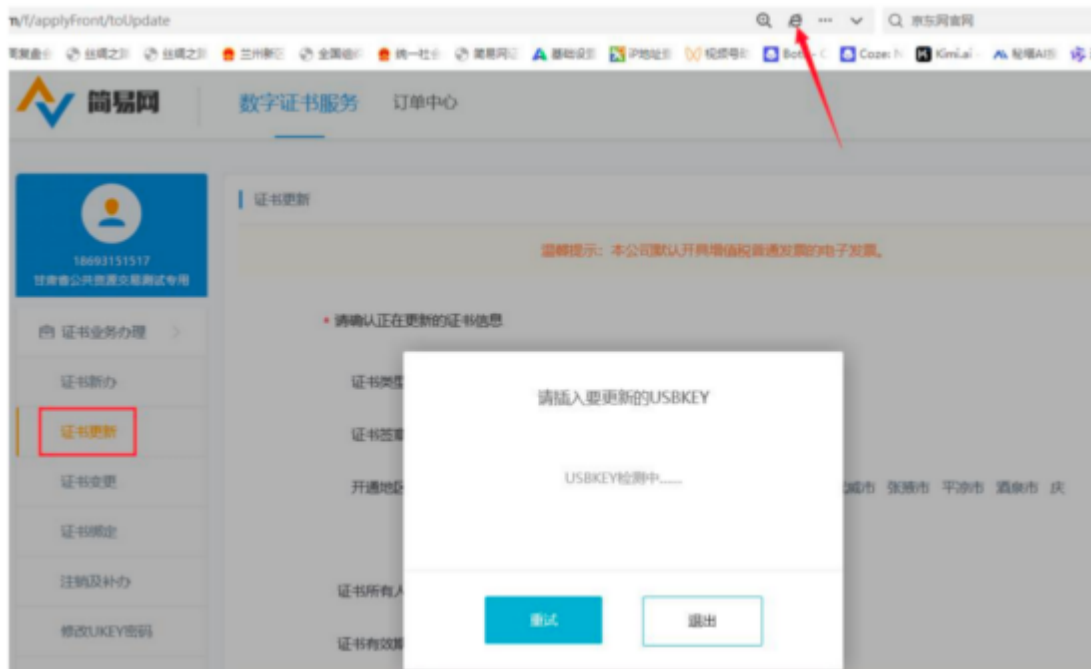

5. 等待审核

支付完成后，您的证书更新资料将提交给工作人员进行审核，审核时限一般为2个工作小时左右（着急情况可致电0931-4267890加急）。如果核验未通过，您需登录系统，根据退回原因重新修改并再次提交。

6. 更新证书

订单审核通过后您需在证书办理系统自行完成证书更新操作。在“数字证书服务”中找到需更新的证书订单，在电脑端插入待更新的数字证书（黑色锁），点击“立即制作”按钮，进入证书更新流程，逐次完成操作。

注：证书更新完成后i信（驱动）页面展示的证书有效期会同步至最新有效期。

六、证书变更操作流程

1. 驱动下载

在证书变更之前，请确保您已经下载并安装了最新的数字证书驱动。如未安装，请访问简易网数字证书办理平台，点击左下侧“下载安装驱动”按钮，进行下载和安装，下载程序前请关闭或退出360安全卫士等可能拦截下载或安装的安全软件。



2.操作环境

建议windows10及以上操作系统的电脑，并使用IE浏览器或360安全浏览器的兼容模式进行证书变更操作。

3.证书变更所需资料

①企业证书变更：企业授权委托书（模板在系统中下载）+数字证书协议书（模板在系统中下载）+经办人身份证正反面；

②个人证书变更：个人授权委托书（模板在系统中下载）+数字证书协议书（模板在系统中下载）+申请人身份证正反面。

注：①授权委托书需上传扫描件原件；②授权委托书的签章采集除新增或变更的签章需采集外，证书内其余签章也需重新采集；③企业证书变更的所有附件均需加盖企业鲜章；④个人证书变更的所有附件均需加盖自然人印章（自然人签字、按手印及彩色扫描件均可）。

4.提交证书变更订单

①请先在甘肃省公共资源交易主体共享平台提交主体信息变更，并确保变更信息认证通过；

②通过电脑打开简易网数字证书办理平台网址，使用在甘肃省公共资源交易主体共享平台注册认证通过的手机号及密码登录；

③登录后在系统界面的左侧导航栏中找到并点击“证书变更”选项，在电脑端插入所需变更的证书(Ukey锁)；

④根据页面提示填写所需信息及上传对应附件资料，然后付费并提交审核。

5.等待审核

支付完成后，您的证书变更资料将提交给工作人员进行审核，审核时限一般为2个工作小时左右（着急情况可致电0931-4267890加急）。如果核验未通过，您需登录系统，根据退回原因重新修改并再次提交。

6.证书变更

订单审核通过后您需在证书办理系统自行完成证书变更操作。在“数字证书服务”中找到需变更的证书订单，在电脑端插入待变更的数字证书（黑色锁），点击“立即制作”按钮，进入证书变更流程，逐次完成操作。注：订单状态为“已完成”代表当前证书变更完成。

七、发票申请操作流程

登录简易网数字证书办理平台，在系统正上方“订单中心”环节下，点击“发票管理”按钮，在发票申请页面填写开票信息，发票开具时间一般为1-3个工作日。

注：文锐数字证书（黑色锁）的发票默认开具增值税电子普通发票，如有特殊需要，请致电0931-4267890。

八、证书办理平台联系电话

1、甘肃文锐简易网证书（黑色锁）：0931-4267890



文锐电子交易 



扫描二维码，关注我的视频号

视频号：文锐电子交易（工作日14:30直播）

服务不止于声音！锁定文锐直播间，实时互动面对面解答您的问题，给您不一样的服务体验。

2、江苏翔晟信息技术股份有限公司：025-66085508

- 3、甘肃成兴信息科技有限公司：4001020005
- 4、金润方舟科技股份有限公司甘肃分公司：4008199995
- 5、交易通信息技术有限公司：4006131306
- 6、甘肃中工国际招投标有限公司：4006123434